

6.5 แผนการบำรุงรักษางานระบบสุขภาพ

No.	PUMP ROOM	Unit	แผนบำรุงรักษาตามรอบ เวลา	มกราคม - ธันวาคม											
				1	2	3	4	5	6	7	8	9	10	11	12
1	บ่อ KS-G-01 (Food)	1	M	M	M	M	M	M	M	M	M	M	M	M	M
2	บ่อ KS-B1-02 (ห้องขยะ)	1	M	M	M	M	M	M	M	M	M	M	M	M	M
3	บ่อ KS-B1-03	1	M	M	M	M	M	M	M	M	M	M	M	M	M
4	บ่อ KS-B1-04 (ทางลงเตอรูมิ)	1	M	M	M	M	M	M	M	M	M	M	M	M	M
5	บ่อ KS-B1-05 (คนทิ้ง)	1	M	M	M	M	M	M	M	M	M	M	M	M	M
6	บ่อ KS-B1-06 (ลานจอดรถชั้น B1)	1	M	M	M	M	M	M	M	M	M	M	M	M	M
7	บ่อ KS-B1-07 (หลัง office cpn)	1	M	M	M	M	M	M	M	M	M	M	M	M	M
8	บ่อ KS-B1-08	1	M	M	M	M	M	M	M	M	M	M	M	M	M
9	บ่อ KS-B1-09	1	M	M	M	M	M	M	M	M	M	M	M	M	M
10	บ่อ KS-B1-10	1	M	M	M	M	M	M	M	M	M	M	M	M	M
11	บ่อ KS-B1-11 (บ่อเตอรูมิ)	1	M	M	M	M	M	M	M	M	M	M	M	M	M
12	Pump Room (ใหญ่)	1	M	M	M	M	M	M	M	M	M	M	M	M	M
13	บ่อ SS-B1-01 (โหลดตึง)	1	Q						Q						Q
14	บ่อ SS-B1-03 (หน้า office cpn)	1	Q						Q						Q
15	บ่อ SS-B1-02 (หลัง office cpn)	1	Q			Q			Q						Q

CODE เป็นไปตามคํานวณฐาน ☐ ไม่ใช้ตรวจสอบ/ ไม่ใช้ใช้งาน * ต้องแก้ไข

M = ประจำเดือน

Q = ทุก 3 เดือน

ลำดับ	รายการแผนงานบำรุงรักษา	จำนวนเครื่องจักร หรือพื้นที่	แผนบำรุงรักษาตาม รอบเวลา	ม.ค.	ก.พ.	มี.ค.	เม.ย.	พ.ค.	มิ.ย.	ก.ค.	ก.ย.	ต.ค.	พ.ย.	ธ.ค.	หมายเหตุ
1	แผนงานบำรุงรักษา FIRE PUMP	2	W, M, Q, H, Y	M	M	Q	M	M	Q	Y	M	M	M	Q	
2	แผนงานบำรุงรักษา JOCKY PUMP	2	M, Q, Y	M	M	Q	M	M	Q	M	M	Y	M	Q	
3	แผนงานบำรุงรักษา COLD WATER TRANSFER PUMP	2	M, Q, H, Y	M	M	Q	M	M	Q	M	M	Y	M	Q	
4	แผนงานบำรุงรักษา SEWAGE SUMP PUMP	30	M, Q, H, Y	M	M	Q	M	M	Q	M	Y	M	M	Q	
5	แผนงานบำรุงรักษา DRAINAGE SUMP PUMP	31	M, Q, H, Y	M	M	Q	M	M	Q	M	M	Y	M	Q	
6	แผนงานบำรุงรักษา GAS STATION	2	M, Q, H, Y	M	M	Q	M	M	Q	M	Y	M	M	Q	
7	แผนงานบำรุงรักษา CW BOOSTER PUMP	4	M, Q, H, Y	M	M	Q	M	M	Q	M	Y	M	M	Q	
8	แผนงานบำรุงรักษา RW BOOSTER PUMP	4	M, Q, H, Y	M	M	Q	M	M	Q	M	Y	M	M	Q	
9	แผนงานบำรุงรักษา STORM WATER PUMP	3	M, Q, H, Y	M	M	Q	M	M	Q	M	Y	M	M	Q	
10	แผนงานบำรุงรักษา FLOATING MARKET PUMP	7	M, Q, H, Y	M	M	Q	M	M	Q	M	Y	M	M	Q	
11	แผนงานบำรุงรักษา FOUNTAIN PUMP DROP OFF	2	M, Q, H, Y	M	M	Q	M	M	Q	M	Y	M	M	Q	
12	แผนงานบำรุงรักษา IMPRESSIVE	225	M, Q, H, Y	-	-	Q	-	-	Q	-	Q	-	-	Q	
13	แผนงานบำรุงรักษา WASTE WATER TREATMENT	34	M, Q, H, Y	M	M	Q	M	M	Q	M	Y	M	M	Q	
14	แผนงานบำรุงรักษา DEEP WELL	4	M, H, Y	M	M	M	M	M	H	M	Y	M	M	M	
15	แผนงานบำรุงรักษา REUSE WASTE	1	M, Q, H, Y	M	M	Q	M	M	Q	M	Y	M	M	Q	
16	แผนงานบำรุงรักษา GAS PIPE FOR TENANT	104	M, Q, H, Y	M	M	Q	M	M	Q	M	Y	M	M	Q	
17	แผนงานบำรุงรักษา WATER TANK	6	Y	-	-	-	-	-	Y	-	-	-	-	-	
18	แผนงานบำรุงรักษา PM MA FIRE PUMP	2	Q	-	-	Q	-	-	Q	-	Q	-	-	Q	
19	แผนงานบำรุงรักษา PM MA DEEF SHAFT	1	M, Q	M	M	Q	M	M	Q	M	Q	M	M	Q	
20	แผนงานบำรุงรักษา สดบเทียบ Pressure Gauge	182	Y	-	-	-	-	-	-	-	-	-	-	Y	
21	แผนงานบำรุงรักษา สดบเทียบมิเตอร์น้ำประปา	106	3Y	-	-	-	-	-	-	-	3Y	-	-	-	
22	แผนงานบำรุงรักษา สดบเทียบเครื่องวัด	4	Y	-	-	-	-	-	-	-	Y	-	-	-	
23	แผนงานทำความสะอาดท่อไขมัน และเครื่องสูบลม	36	H	-	-	-	-	H	-	-	-	-	H	-	

CODE ☒ เป็นไปตามค่ามาตรฐาน ☒ ไม่เป็นไปตามค่ามาตรฐาน ☐ ไม่ได้ตรวจสอบ/ไม่ใช้งาน *ต้องแก้ไข

6.6 เอกสารผลการตรวจวิเคราะห์คุณภาพน้ำประปา (น้ำในถังสำรองน้ำใช้)



บริษัท เซ้าเทิร์นไทยคอนซัลติ้ง จำกัด
SOUTHERN THAI CONSULTING CO.,LTD.

59/45 Moo 5 Srisoontorn, Talang, Phuket 83110 Tel. 0-7661-7668-9 Fax : 0-7661-7670

STC.LAB 0991/2566

20 พฤษภาคม 2566

เรื่อง ขอส่งผลวิเคราะห์คุณภาพน้ำ

เรียน ผู้จัดการ

บริษัท เซ็นทรัลพัฒนา จำกัด (มหาชน) (สาขาที่ 00018)

สิ่งที่ส่งมาด้วย 1. รายงานผลการทดสอบ

ตามที่ บริษัท เซ้าเทิร์นไทยคอนซัลติ้ง จำกัด ได้ดำเนินการเก็บน้ำตัวอย่าง จาก Central Floresta Phuket เมื่อวันที่ 6 พฤษภาคม 2566 เพื่อทำการทดสอบคุณภาพน้ำจำนวน 1 ตัวอย่าง คือ น้ำใช้ในโครงการ (CW Tank No.1) ซึ่งทางห้องปฏิบัติการ บริษัท เซ้าเทิร์นไทยคอนซัลติ้ง จำกัด ได้รับเมื่อวันที่ 6 พฤษภาคม 2566 นั้น

ขณะนี้ห้องปฏิบัติการ บริษัท เซ้าเทิร์นไทยคอนซัลติ้ง จำกัด ได้ดำเนินการทดสอบตัวอย่างดังกล่าวเสร็จเรียบร้อยแล้ว ตามรายละเอียดรายงานผลการทดสอบที่แนบ ทางบริษัทฯ ขอขอบคุณในความไว้วางใจในการใช้บริการของบริษัทฯ และหวังเป็นอย่างยิ่งว่าบริษัทฯ คงมีโอกาสดำเนินการให้บริการส่วนอื่น ๆ ในโอกาสต่อไป

จึงเรียนมาเพื่อ





TEST REPORT

CUSTOMER : บริษัท เซ็นทรัลพัฒนา จำกัด (มหาชน) (สาขาที่ 00018)
ADDRESS : 199 หมู่ที่ 4 ตำบลวิจิตร อำเภอเมืองภูเก็ต จังหวัดภูเก็ต 83000
SAMPLING SOURCE : Central Floresta Phuket SAMPLE NO. : 6605-158
SAMPLING DATE : 06/05/2023 SAMPLING TIME : 02.21 PM
SAMPLING CONDITION : WATER SAMPLING BY : STC
SAMPLING METHOD : GRAB (MS. KANNIKA PRATHUMPHETR ว-176-จ-9187)
TESTED DATE : 06-19/05/2023 RECEIVED DATE : 06/05/2023
FILE NAME : บริษัท เซ็นทรัลพัฒนา จำกัด (มหาชน) (สาขาที่ 00018) REPORTED DATE : 20/05/2023

PARAMETER	UNIT	METHOD	CW Tank No.1	STANDARD
pH at 25 °C	-	Electrometric	7.04	6.5 - 8.5
Total Dissolved Solids	mg/l	Dried at 180 °C	92.0	≤ 600

PHYSICAL APPEARANCE 1. Sample : clear

2. Container : normal [PE 2.0 L]

STANDARD มาตรฐานคุณภาพน้ำประปาของการประปาส่วนภูมิภาค พ.ศ. 2562

THIS REPORT SHALL NOT REPRODUCED EXCEPT IN FULL WITHOUT PRIOR APPROVAL LABORATORY



TEST REPORT

CUSTOMER : บริษัท เซ็นทรัลพัฒนา จำกัด (มหาชน) (สาขาที่ 00018)
ADDRESS : 199 หมู่ที่ 4 ตำบลวิชิต อำเภอเมืองภูเก็ต จังหวัดภูเก็ต 83000
SAMPLING SOURCE : Central Floresta Phuket SAMPLE NO. : 6605-158
SAMPLING DATE : 06/05/2023 SAMPLING TIME : 02.21 PM
SAMPLING CONDITION : WATER SAMPLING BY : STC
SAMPLING METHOD : GRAB (MS. KANNIKA PRATHUMPHETR)
TESTED DATE : 06-19/05/2023 RECEIVED DATE : 06/05/2023
FILE NAME : บริษัท เซ็นทรัลพัฒนา จำกัด (มหาชน) (สาขาที่ 00018) REPORTED DATE : 20/05/2023

PARAMETER	UNIT	METHOD	CW Tank No.1	STANDARD
Appearance colour	Pt.Co	Spectrophotometric	1.34	≤ 15
Turbidity	NTU	Nephelometric	0.44	≤ 4
Hardness	mg/l as CaCO ₃	EDTA Titrimetric	26.0	≤ 300
Iron	mg/l as Fe	Phenanthroline	ND	≤ 0.3

PHYSICAL APPEARANCE 1. Sample : clear

2.Container : normal [PE 2.0 L]

STANDARD มาตรฐานคุณภาพน้ำประปาของการประปาส่วนภูมิภาค พ.ศ. 2562

REMARK 1) N

THIS REPORT SHALL NOT REPRODUCED EXCEPT IN FULL WITHOUT THE WRITTEN APPROVAL LABORATORY



TEST REPORT

CUSTOMER : บริษัท เซ็นทรัลพัฒนา จำกัด (มหาชน) (สาขาที่ 00018)
ADDRESS : 199 หมู่ที่ 4 ตำบลวิชิต อำเภอเมืองภูเก็ต จังหวัดภูเก็ต 83000
SAMPLING SOURCE : Central Floresta Phuket
SAMPLING DATE : 06/05/2023
SAMPLING CONDITION : WATER
SAMPLING METHOD : GRAB
TESTED DATE : 06-19/05/2023
FILE NAME : บริษัท เซ็นทรัลพัฒนา จำกัด (มหาชน) (สาขาที่ 00018)

SAMPLE NO. : 6605-158
SAMPLING TIME : 02.21 PM
SAMPLING BY : STC
(MS. KANNIKA PRATHUMPHETR)
RECEIVED DATE : 06/05/2023
REPORTED DATE : 20/05/2023

PARAMETER	UNIT	METHOD	CW Tank No.1	STANDARD
Total Coliform Bacteria	MPN/100 ml	MPN Test	ND	ND
E.Coli	MPN/100 ml	MPN Test	ND	ND

PHYSICAL APPEARANCE 1. Sample : clear

2.Container : normal [G 0.25 L]

STANDARD มาตรฐานคุณภาพน้ำประปาของการประปาส่วนภูมิภาค พ.ศ. 2562

REMARK

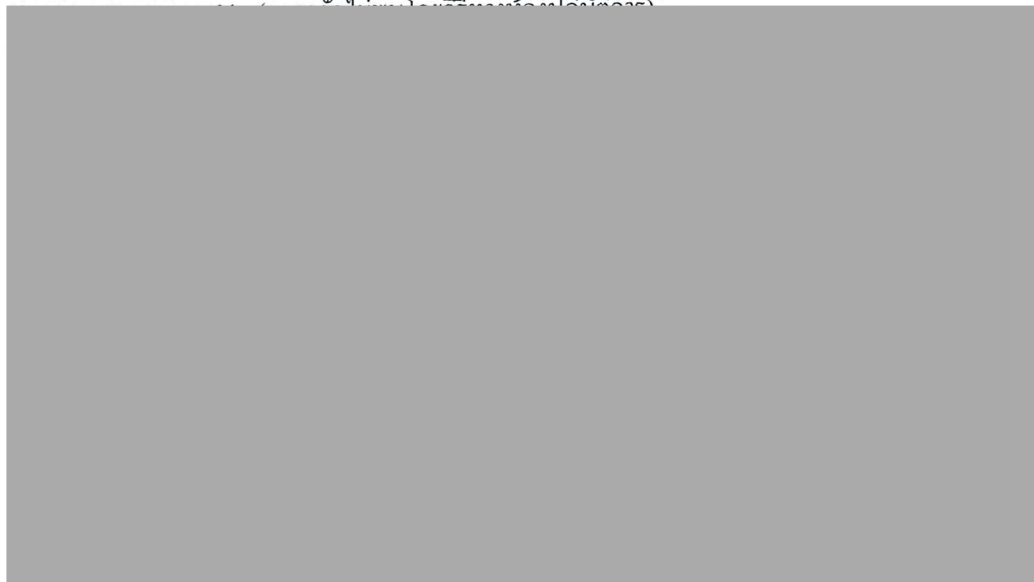

THIS REPORT SHALL NOT REPRODUCED EXCEPT IN FULL WITHOUT THE WRITTEN APPROVAL LABORATORY

6.7 รายงานการจัดการพลังงาน

รายงาน
การจัดการพลังงาน
ประจำปี 2565



ชื่อนิติบุคคล : บริษัท เซ็นทรัลพัฒนา จำกัด (มหาชน)

ชื่ออาคารควบคุม : เซ็นทรัล ภูเก็ต ฟลอเรสต้า

TSIC - ID : 47190 - 1116

ใบคำรับรองการจัดทำรายงานการจัดการพลังงาน ของอาคารควบคุม เซ็นทรัล ภูเก็ต ฟลอเรสต้า

1. ประธานคณะกรรมการด้านการจัดการพลังงาน

ข้าพเจ้าในฐานะประธานคณะกรรมการด้านการจัดการพลังงานของอาคารควบคุมขอรับรองว่าได้ดำเนินการจัดการพลังงานให้เป็นไปตามที่กฎกระทรวงกำหนดทุกประการ



2. ผู้รับผิดชอบด้านพลังงาน

ข้าพเจ้าในฐานะผู้รับผิดชอบด้านพลังงานของอาคารควบคุมขอรับรองว่าได้ดำเนินการจัดการพลังงานให้เป็นไปตามที่กฎกระทรวงกำหนดทุกประการ

ลงชื่อ



ตำแหน่งผู้รับผิดชอบด้านพลังงานสามัญ

ทะเบียนเลขที่ ผขอ. 08340

วันที่ ๕ / กุมภาพันธ์ / 2566

ตำแหน่งผู้รับผิดชอบด้านพลังงานอาวุโส

ทะเบียนเลขที่ ผขอ. 09233 (รออนุมัติ)

วันที่ ๕ / กุมภาพันธ์ / 2566

3. เจ้าของอาคารควบคุม

ข้าพเจ้าในฐานะเจ้าของอาคารควบคุมขอรับรองว่าได้ดำเนินการจัดการพลังงานให้เป็นไปตามที่กฎกระทรวงกำหนดทุกประการ



ไป

สารบัญ

หน้า

ข้อมูลเบื้องต้น

1

ข้อมูลด้านการจัดการพลังงาน

ขั้นตอนที่ 1	คณะทำงานด้านการจัดการพลังงาน	1-1
ขั้นตอนที่ 2	การประเมินสถานภาพการจัดการพลังงานเบื้องต้น	2-1
ขั้นตอนที่ 3	นโยบายอนุรักษ์พลังงาน	3-1
ขั้นตอนที่ 4	การประเมินศักยภาพการอนุรักษ์พลังงาน	4-1
ขั้นตอนที่ 5	การกำหนดเป้าหมายและแผนอนุรักษ์พลังงาน และแผนการฝึกอบรม และกิจกรรมเพื่อส่งเสริมการอนุรักษ์พลังงาน	5-1
ขั้นตอนที่ 6	การดำเนินการตามแผนอนุรักษ์พลังงาน การตรวจสอบและวิเคราะห์ การปฏิบัติตามเป้าหมายและแผนอนุรักษ์พลังงาน และแผนการ ฝึกอบรมและกิจกรรมเพื่อส่งเสริมการอนุรักษ์พลังงาน	6-1
ขั้นตอนที่ 7	การตรวจติดตามและประเมินการจัดการพลังงาน	7-1
ขั้นตอนที่ 8	การทบทวน วิเคราะห์และแก้ไขข้อบกพร่องของการจัดการพลังงาน	8-1

ข้อมูลเบื้องต้น

ข้อมูลทั่วไป

- ชื่อนิติบุคคล : บริษัท เซ็นทรัลพัฒนา จำกัด (มหาชน)
ชื่ออาคารควบคุม : เซ็นทรัล ภูเก็ต ฟลอเรสต้า
TSIC - ID : 47190 - 1116
- ระบุกลุ่มอาคารควบคุม ดังนี้
 - ☐ กลุ่มที่ 1 (ขนาดเล็ก) : อาคารควบคุมที่ใช้เครื่องวัดไฟฟ้าหรือติดตั้งหม้อแปลงไฟฟ้ารวมกันน้อยกว่าสามพันกิโลวัตต์หรือสามพันห้าร้อยสามสิบกิโลวัตต์แอมแปร์หรืออาคารควบคุมที่ใช้พลังงานไฟฟ้าพลังงานความร้อนจากไอน้ำ หรือ พลังงานสิ้นเปลืองอื่นๆ โดยมีปริมาณพลังงานเทียบเท่าพลังงานไฟฟ้าต่ำกว่าหกสิบล้านเมกะจูล/ปี
 - ☒ กลุ่มที่ 2 (ขนาดใหญ่) : อาคารควบคุมที่ใช้เครื่องวัดไฟฟ้าหรือติดตั้งหม้อแปลงไฟฟ้ารวมกันตั้งแต่สามพันกิโลวัตต์หรือสามพันห้าร้อยสามสิบกิโลวัตต์แอมแปร์ขึ้นไปหรืออาคารควบคุมที่ใช้พลังงานไฟฟ้าพลังงานความร้อนจากไอน้ำ หรือพลังงานสิ้นเปลืองอื่นๆ โดยมีปริมาณพลังงานเทียบเท่าพลังงานไฟฟ้าตั้งแต่หกสิบล้านเมกะจูล/ปีขึ้นไป
- ที่อยู่อาคาร

เลขที่	199	ถนน	-	ตำบล	วิชิต
อำเภอ	เมืองภูเก็ต	จังหวัด	ภูเก็ต	รหัสไปรษณีย์	83000
โทรศัพท์	076-291-000	โทรสาร	076-249-999	อีเมล	sys.pkt2@centralpattana.co.th
- ประเภทอาคาร
 - ☐ สำนักงาน ☐ โรงแรม ☐ โรงพยาบาล ☒ ศูนย์การค้า
 - ☐ สถานศึกษา ☐ อื่นๆ
- อาคารเริ่มเปิดดำเนินการ เมื่อปี พ.ศ. 2561
จำนวนพนักงาน ☒ ประจำ 75 คน ☐ ว่าจ้างภายนอก (Outsource) .. - .. คน
จำนวน 18 แผนก/ฝ่าย
- จำนวนอาคารทั้งหมด 1 อาคาร
- ประเภท - ห้อง
- สำหรับอาคารประเภทโรงพยาบาล
จำนวนเตียงคนไข้ในทั้งหมด - เตียง

9. ผู้รับผิดชอบด้านพลังงาน

ลำดับที่	ชื่อ - นามสกุล	คุณสมบัติ*	ทะเบียนเลขที่
1	นายเร็กซ์ศักดิ์ ชูชัย	<input checked="" type="checkbox"/> ผู้รับผิดชอบด้านพลังงานสามัญ	ผชอ. 08340
		<input type="checkbox"/> ผู้รับผิดชอบด้านพลังงานอาวุโส	
2	นายวีรพงษ์ ลือพงศ์พันธุ์	<input checked="" type="checkbox"/> ผู้รับผิดชอบด้านพลังงานสามัญ	ผชอ. 09233
		<input type="checkbox"/> ผู้รับผิดชอบด้านพลังงานอาวุโส	

คุณสมบัติผู้รับผิดชอบด้านพลังงาน

ผู้รับผิดชอบด้านพลังงานสามัญ

- (ก) เป็นผู้ได้รับประกาศนียบัตรวิชาชีพชั้นสูงและมีประสบการณ์การทำงานในอาคารอย่างน้อยสามปีโดยมีผลงานด้านการอนุรักษ์พลังงานตามการรับรองของเจ้าของโรงงานควบคุมหรือเจ้าของอาคารควบคุม
- (ข) เป็นผู้ได้รับปริญญาทางวิศวกรรมศาสตร์ หรือทางวิทยาศาสตร์ โดยมีผลงานด้านการอนุรักษ์พลังงานตามการรับรองของเจ้าของอาคารควบคุม
- (ค) เป็นผู้สำเร็จการฝึกอบรมด้านการอนุรักษ์พลังงานหรือการฝึกอบรมที่มีวัตถุประสงค์คล้ายคลึงกันที่อธิบดีให้ความเห็นชอบ
- (ง) เป็นผู้สำเร็จการฝึกอบรมหลักสูตรผู้รับผิดชอบด้านพลังงานอาวุโส ที่อธิบดีให้ความเห็นชอบ
- (จ) เป็นผู้ทดสอบได้ตามเกณฑ์ที่กำหนดจากการจัดสอบผู้รับผิดชอบด้านพลังงาน ซึ่งจัดโดยกรมพัฒนาพลังงานทดแทนและอนุรักษ์พลังงาน

ผู้รับผิดชอบด้านพลังงานอาวุโส

- (ก) เป็นผู้สำเร็จการฝึกอบรมหลักสูตรผู้รับผิดชอบด้านพลังงานอาวุโส ที่อธิบดีให้ความเห็นชอบ
- (ข) เป็นผู้ทดสอบได้ตามเกณฑ์ที่กำหนดจากการจัดสอบผู้รับผิดชอบด้านพลังงาน ซึ่งจัดโดยกรมพัฒนาพลังงานทดแทนและอนุรักษ์พลังงาน

ขั้นตอนที่ 1 คณะทำงานด้านการจัดการพลังงาน

1.1 โครงสร้างคณะทำงานด้านการจัดการพลังงาน

คณะทำงานด้านการจัดการพลังงาน
ศูนย์การค้าเซ็นทรัล ภูเก็ต

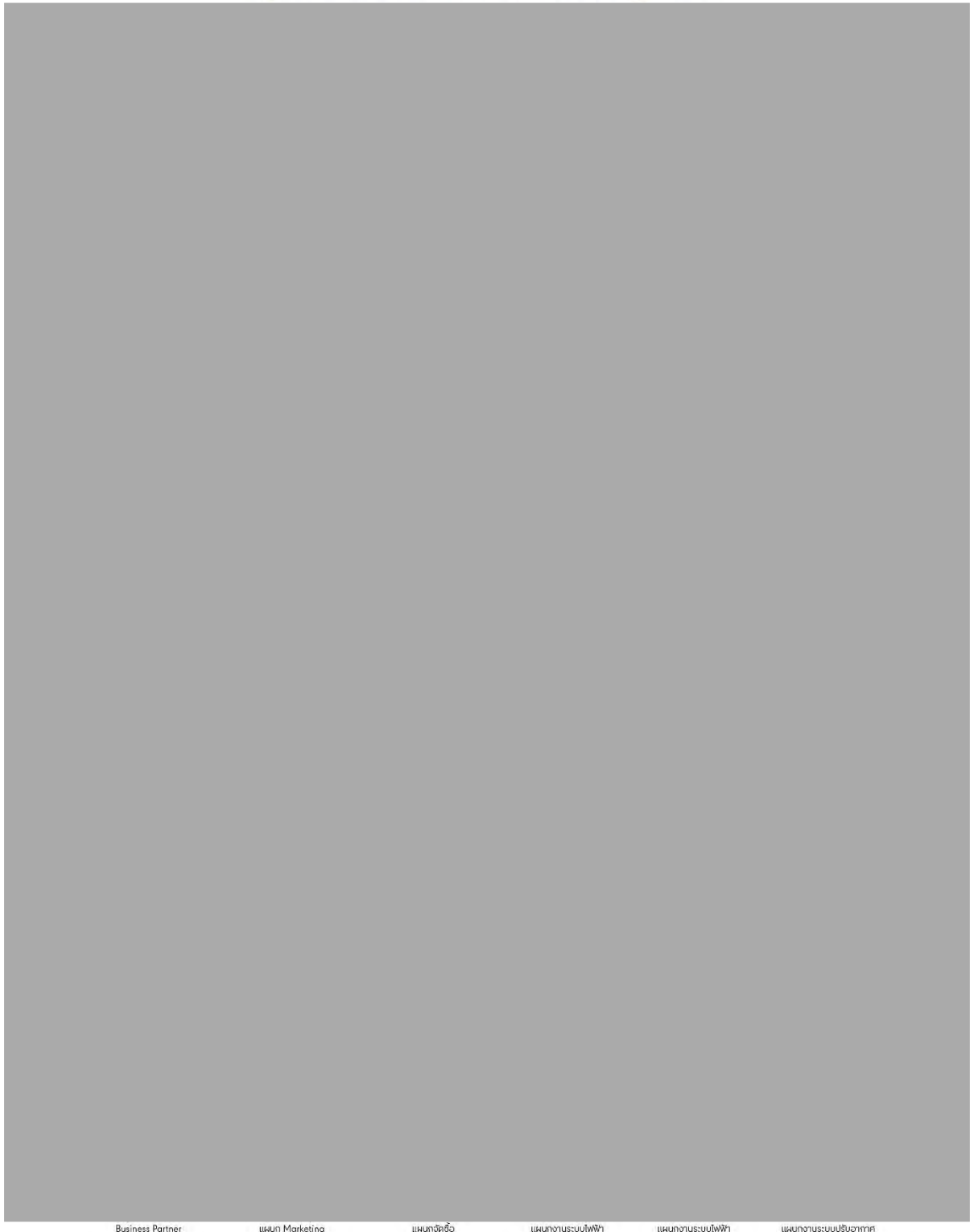

Business Partner แผนก Marketing แผนกจัดซื้อ แผนกงานระบบไฟฟ้า แผนกงานระบบไฟฟ้า แผนกงานระบบปรับอากาศ

รูปที่ 1-1 ภาพผังโครงสร้างคณะทำงานด้านการจัดการพลังงาน

1.2 การแต่งตั้งคณะกรรมการจัดการพลังงาน และอำนาจหน้าที่ความรับผิดชอบ

CENTRALPATTANA

ประกาศ

ที่ 001 02 2565

เรื่องแต่งตั้งคณะกรรมการจัดการพลังงาน ศูนย์การค้าเซ็นทรัล ภูเก็ต ฟลอเรสต้า

เพื่อให้การจัดการพลังงานของศูนย์การค้าเซ็นทรัล ภูเก็ต ฟลอเรสต้า มีความสามารถในการพัฒนาด้านการจัดการพลังงานอย่างมีประสิทธิภาพ และสอดคล้องตามนโยบายของบริษัท เรื่องนโยบายการอนุรักษ์พลังงาน ทางศูนย์การค้าฯ จึงขอแต่งตั้ง และมอบหมายหน้าที่การดำเนินงานให้คณะกรรมการ ที่ประกอบด้วยตัวแทนจากฝ่ายต่างๆ ดังต่อไปนี้

ประธานคณะกรรมการ

รองประธานคนที่

เลขานุการคณะทำงาน

คณะทำงาน ฝ่าย

หัวหน้าทีม

รองหัวหน้าทีม

ทีมงาน

CENTRAL PATTANA PUBLIC COMPANY LIMITED (00018)
199 MOO 4, VICHIT, MUANG PHUKET
PHUKET 83000 / TAX ID: 0107537002443
TEL: +66 7660 3333 FAX: +66 7660 3399 / CENTRALPATTANA.CO.TH

บริษัท เซ็นทรัลพัฒนา จำกัด (มหาชน) (สาขาที่ 00018)
เลขที่ 199 หมู่ที่ 4 ตำบลวิชิต อำเภอเมืองภูเก็ต
จังหวัดภูเก็ต 83000 / เลขที่ผู้เสียภาษี: 0107537002443
โทร: +66 7660 5555 แฟกซ์: +66 7660 3399 / CENTRALPATTANA.CO.TH

รูปที่ 1-2 คำสั่งแต่งตั้งคณะกรรมการจัดการพลังงาน

CENTRALPATTANA

คณะทำงาน ฝ่ายกิจกรรมและประชาสัมพันธ์(ต่อ)

คณะทำงาน ฝ่าย

หัวหน้าทีม

รองหัวหน้าทีม

ทีมงาน

หน้าที่อาวุโสแผนการเงิน

หน้าที่อาวุโสแผนก On Site Media

หน้าที่แผนกพัฒนาค้าปลีก

หน้าที่อาวุโสแผนกร้านค้าสัมพันธ์

หน้าที่อาวุโสแผนกงานระบบ-สุขาภิบาล

หน้าที่อาวุโสแผนกงานระบบ-ปรับอากาศ

หน้าที่อาวุโสแผนกงานระบบ-สุขาภิบาล

หน้าที่แผนกงานระบบ-ปรับอากาศ

หน้าที่แผนกงานระบบ-ไฟฟ้า

หน้าที่แผนกอาคาร

คณะทำงาน ฝ่าย

หัวหน้าทีม

ทีมงาน

Regional People Business Partner

หน้าที่อาวุโสแผนก Marketing

หน้าที่แผนกจัดซื้อ

หน้าที่อาวุโสแผนกงานระบบ-ไฟฟ้า

หน้าที่อาวุโสแผนกงานระบบ-ไฟฟ้า

หน้าที่แผนกงานระบบ-ปรับอากาศ

CENTRAL PATTANA PUBLIC COMPANY LIMITED (00018)

199 MOO 4, VICHIT, MUANG PHUKET
PHUKET 83000 / TAX ID: 0107537002443

TEL: +66 7660 3333 FAX: +66 7660 3399 / CENTRALPATTANA.CO.TH

บริษัท เอ็มกรีนพัฒนา จำกัด (มหาชน) (สาขาที่ 00018)

เลขที่ 199 หมู่ที่ 4 ตำบลวิชิต อำเภอเมืองภูเก็ต
จังหวัดภูเก็ต 83000 / เลขที่ผู้เสียภาษี: 0107537002443

Tel: +66 7660 5555 แฟกซ์: +66 7660 3399 / CENTRALPATTANA.CO.TH

รูปที่ 1-2 คำสั่งแต่งตั้งคณะทำงานด้านการจัดการพลังงาน(ต่อ)

CENTRAL PATTANA

คณะกรรมการจัดการพลังงานมีอำนาจหน้าที่ และความรับผิดชอบ ดังนี้

- 1.ดำเนินการจัดการพลังงานให้สอดคล้องกับนโยบายอนุรักษ์พลังงานและวิธีการจัดการพลังงานของบริษัทรวมถึงข้อกำหนดกฎหมายที่เกี่ยวข้อง
- 2.ประสานงานกับหน่วยงานที่เกี่ยวข้องเพื่อขอความร่วมมือในการปฏิบัติตามนโยบายอนุรักษ์พลังงานรวมทั้งจัดฝึกอบรมหรือกิจกรรมเพื่อสร้างจิตสำนึกของบุคลากรของศูนย์การค้าฯ
- 3.ควบคุมดูแลให้การจัดการพลังงานของศูนย์การค้าฯ เป็นไปตามนโยบายอนุรักษ์พลังงานและวิธีการจัดการพลังงานของบริษัท
- 4.รายงานผลการอนุรักษ์พลังงานและการจัดการพลังงานตามนโยบายอนุรักษ์พลังงานและวิธีการจัดการพลังงานของบริษัทให้ผู้บริหารระดับสูงทราบ
- 5.เสนอแนะเกี่ยวกับการกำหนดหรือทบทวนนโยบายอนุรักษ์พลังงานและวิธีการจัดการพลังงานของบริษัทให้ผู้บริหารระดับสูงทราบ
6. สนับสนุนหรือดำเนินการอื่นๆที่ได้รับจากผู้บริหารระดับสูง เพื่อให้ดำเนินการบรรลุตามนโยบายอนุรักษ์พลังงานของบริษัทรวมถึงข้อกำหนดของกฎหมายที่เกี่ยวข้อง

ทั้งนี้มีผลบังคับ

CENTRAL PATTANA PUBLIC COMPANY LIMITED (00018)
199 MOO 4, VICHIT, MUANG PHUKET
PHUKET 83000 / TAX ID: 0107537002443
TEL: +66 7660 3333 FAX: +66 7660 3399 / CENTRALPATTANA.CO.TH

บริษัท เอ็นทรัลพัฒนา จำกัด (มหาชน) (สาขาที่ 00018)
เลขที่ 199 หมู่ที่ 4 ตำบลวิชิต อำเภอเมืองภูเก็ต
จังหวัดภูเก็ต 83000 / เลขที่ผู้เสียภาษี: 0107537002443
Ins: +66 7660 5555 แฟกซ์: +66 7660 3399 / CENTRALPATTANA.CO.TH

รูปที่ 1-2 คำสั่งแต่งตั้งคณะกรรมการจัดการพลังงาน (ต่อ)

1.3 วิธีการเผยแพร่ผลงานด้านการจัดการพลังงาน

เพื่อให้พนักงานทุกคนรับทราบ คำสั่งแต่งตั้งคณะกรรมการจัดการพลังงาน โดยอาคารควบคุมได้ดำเนินการเผยแพร่และดำเนินการดังต่อไปนี้

- | | |
|---|---|
| <input checked="" type="checkbox"/> ดิฉประกาศ | <input type="checkbox"/> โปสเตอร์ |
| จำนวนดิฉประกาศ 2 แห่ง | จำนวนดิฉประกาศ-..... แห่ง |
| <input type="checkbox"/> เอกสารเผยแพร่ | <input type="checkbox"/> เสียงตามสาย |
| แผ่นพับ/วารสาร-..... ฉบับ | สัปดาห์ละ ...-... ครั้ง ช่วงเวลา-..... |
| <input checked="" type="checkbox"/> จดหมายอิเล็กทรอนิกส์ | <input type="checkbox"/> การประชุมพนักงาน |
| จำนวนผู้ได้รับ 75 คน (18 แผนก) | สัปดาห์ละ ...-... ครั้ง |
| ระดับของผู้ได้รับ พนักงานทุกระดับ | |
| <input checked="" type="checkbox"/> อื่นๆ (ถ้ามี) ไลน์กลุ่ม | |

หลักฐานหรือเอกสารต่างๆ ที่แสดงถึงการเผยแพร่คณะกรรมการจัดการพลังงาน ให้กับพนักงานในองค์กรได้รับทราบอย่างทั่วถึง



บริเวณ Loading

(ก) ภาพแสดงการดิฉประกาศเผยแพร่คำสั่งแต่งตั้งคณะกรรมการฯ ผ่านทางดิฉประกาศ

รูปที่ 1-3 ภาพการเผยแพร่คณะกรรมการจัดการพลังงาน

หลักฐานหรือเอกสารต่างๆ ที่แสดงถึงการเผยแพร่คณะทำงานด้านการจัดการพลังงาน ให้กับพนักงานในองค์กร ได้รับทราบอย่างทั่วถึง

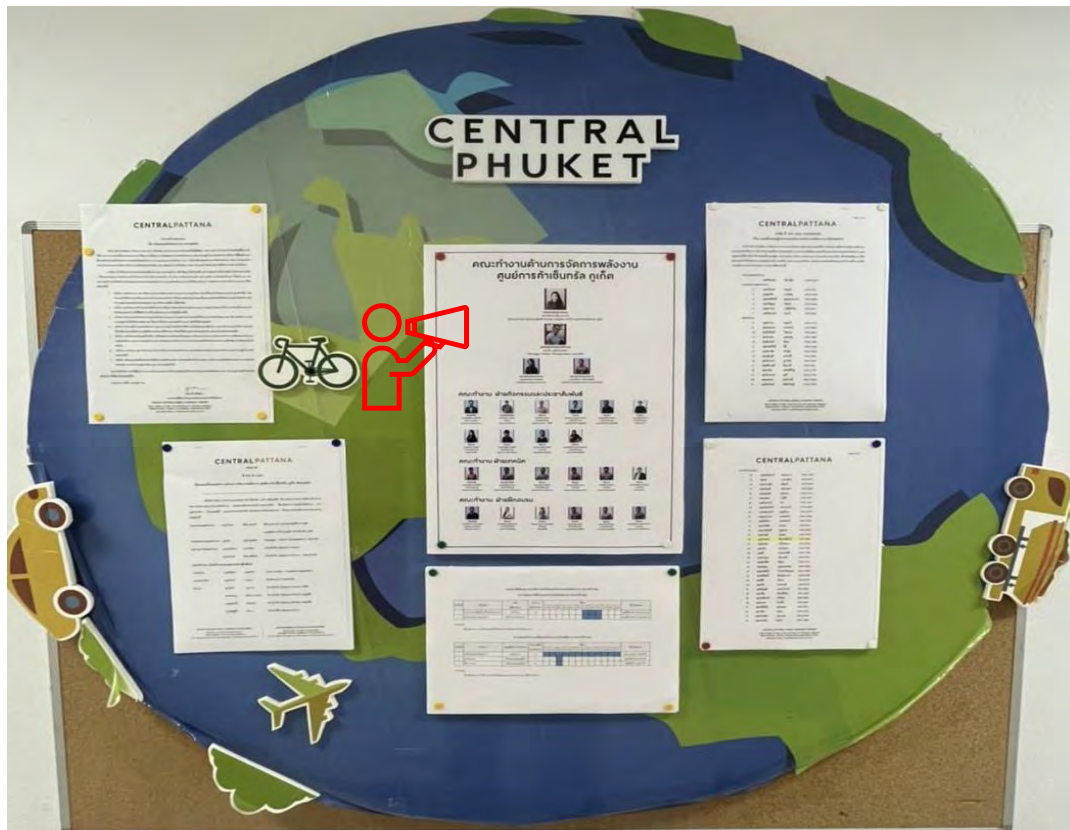

บริเวณ Office CPN

(ก) ภาพแสดงการติดประกาศเผยแพร่คำสั่งแต่งตั้งคณะทำงานฯ ผ่านทางติดประกาศ

เผยแพร่เอกสารการจัดการพลังงาน ประจำปี 2565

WL Weerapong Luepongpan
 ถึง: Wilaiorn Pitimanaaree; Sirinun Palkachen; Jira Pumitamarut; Pornchai Dethawe; Kittiphat Teachatanant; Chaiwat Puksorn; Sarot Tongkron; Tanika Saelim; Jenagsorn Premjit; Munika Chatchawet; Shanya Sodabunlu; Thanate Dissayawarametha; Orawanya Saejung; Mongkon Singbunrung; Supavarang Kumongtin; Weerapong Luepongpan; Nipphit Buranasuban; Surasak Rojchaya; **M&E PKT2 Group; PKT2 Group**
 สำเนาถึง: emc.suttipong@gmail.com; emc.prasit@gmail.com

๓ 20/8/2022 13:14

แสดงทั้งหมด 9 รายการ (4 เมกะไบต์) บันทึกเพิ่มเติมใน OneDrive - Central Group ดาวน์โหลดเพิ่มเติม

เรียน ท่านผู้บริหาร และพนักงานทุกท่าน/CPN-PKT

ขออนุญาตเผยแพร่เอกสารการจัดการพลังงาน อาคาร ศูนย์การค้าเซ็นทรัล ภูเก็ต ฟลอเรส ประจำปี 2565

(ตามเอกสารแนบ) ดังนี้

- 1.) ประกาศแต่งตั้งคณะทำงานอนุรักษ์พลังงาน ประจำปี 2565
- 2.) ประกาศ 040899/2565 เรื่อง นโยบายอนุรักษ์พลังงานและสาธารณูปโภค ประกาศ 1 มกราคม 2565
- 3.) ประกาศ 1001 0502 A03596/2565 แต่งตั้งคณะผู้ตรวจประเมินการจัดการพลังงานภายในองค์กร ประกาศ 1 มกราคม 2565
- 4.) ประกาศแผนฝึกอบรมและกิจกรรอนุรักษ์พลังงาน ประจำปี 2565

***เอกสารทั้งหมดจะติดอยู่ที่ บอร์ด ประชาสัมพันธ์ Loading Area, ออฟฟิศ CPN

จึงเรียนมาเพื่อทราบ

คณะทำงานด้านการจัดการพลังงาน

(ข) ภาพแสดงการติดประกาศเผยแพร่คำสั่งแต่งตั้งคณะทำงานฯ ผ่านทางจดหมายอิเล็กทรอนิกส์

รูปที่ 1-3 ภาพการเผยแพร่คณะทำงานด้านการจัดการพลังงาน (ต่อ)

หลักฐานหรือเอกสารต่างๆ ที่แสดงถึงการเผยแพร่คณะทำงานด้านการจัดการพลังงาน ให้กับพนักงานในองค์กร ได้รับทราบอย่างทั่วถึง

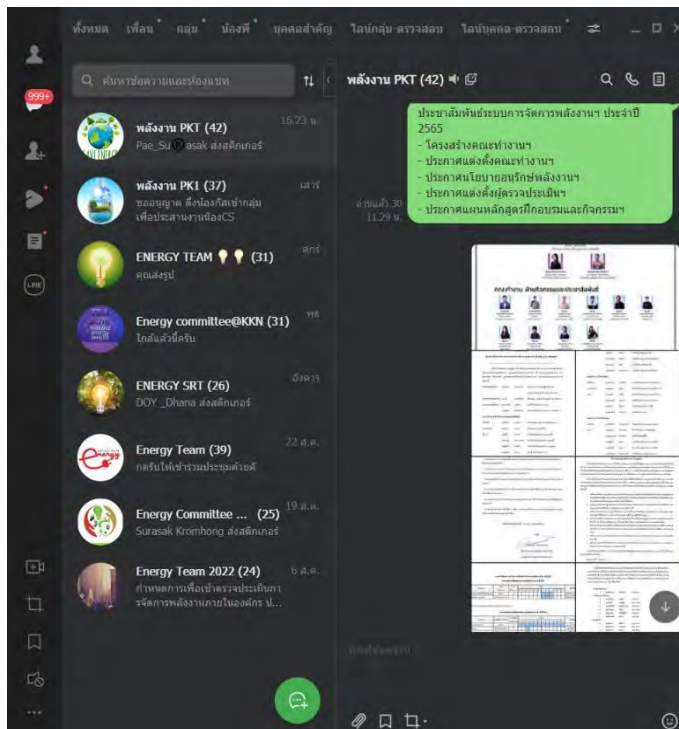

Line Group
พลังงาน PKT 42 User

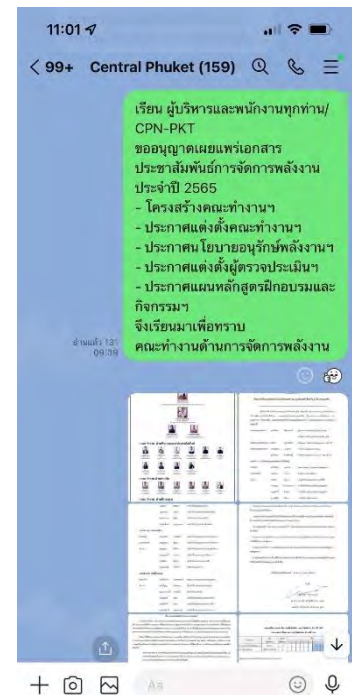

Line Group
Central Phuket 159 User

(ค) ภาพแสดงการติดประกาศเผยแพร่คำสั่งแต่งตั้งคณะทำงานฯ ผ่านทางอื่นๆ (ถ้ามี) ไลน์กลุ่ม

รูปที่ 1-3 ภาพการเผยแพร่คณะทำงานด้านการจัดการพลังงาน (ต่อ)

ขั้นตอนที่ 2 การประเมินสถานภาพการจัดการพลังงานเบื้องต้น

ผลการประเมินสถานภาพการจัดการพลังงานเบื้องต้น

การประเมินสถานภาพการจัดการพลังงานเบื้องต้น พ.ศ. 2565

ประจำปี 2565 (ค่าเฉลี่ย 3.95)

ค่าเป้าหมาย (≥ 3.80)

ตารางที่ 2.1 การประเมินการจัดการพลังงานขององค์กร

ระดับคะแนน	นโยบายการอนุรักษ์พลังงาน	การจัดองค์กร	การกระตุ้นและสร้างแรงจูงใจ	ระบบข้อมูลข่าวสาร	ประชาสัมพันธ์	การลงทุน
4.00	มีนโยบายการจัดการพลังงานจากฝ่ายบริหารและดำเนินงานหนึ่งขงนโยบายของบริษัท	มีการจัดองค์กรและเป็นโครงสร้างส่วนหนึ่งของฝ่ายบริหาร	มีการประสานงานระหว่างผู้รับผิดชอบด้านพลังงาน และ	กำหนดเป้าหมายที่ครอบคลุม ติดตามผล หาข้อผิดพลาด	ประชาสัมพันธ์คุณค่าของการประหยัดพลังงาน และผล	จัดสรรงบประมาณโดยละเอียด โดยพิจารณาถึงความสำคัญโครงการ
3.00	มีนโยบายและมีการสนับสนุนเป็นครั้งคราวจากฝ่ายบริหาร	ผู้รับผิดชอบด้านพลังงานรายงานโดยตรงต่อคณะ กรรมการจัดการพลังงาน ซึ่งประกอบด้วยหัวหน้าฝ่ายต่างๆ	คณะกรรมการอนุรักษ์พลังงานเป็นช่องทางหลักในการดำเนินงาน	แจ้งผลการใช้พลังงานจากมิเตอร์ย่อยให้แต่ละฝ่ายทราบ แต่ไม่มีการแจ้งถึงผลการประหยัด	ให้พนักงานรับทราบโครงการอนุรักษ์พลังงาน และให้มีการประชาสัมพันธ์อย่างสม่ำเสมอ	ใช้ระยะเวลา คຸ້ມทุนเป็นหลักในการพิจารณาการลงทุน
2.00	ไม่มีการกำหนดนโยบายที่ชัดเจน โดยผู้บริหารหรือผู้รับผิดชอบด้านพลังงาน	มีผู้รับผิดชอบด้านพลังงานรายงานต่อคณะกรรมการเฉพาะกิจ แต่สาขางานบังคับบัญชาไม่ชัดเจน	คณะกรรมการเฉพาะกิจเป็นผู้ดำเนินการ	ทำรายงานติดตามประเมิน ผล โดยดูจากมิเตอร์ให้คณะ กรรมการเฉพาะกิจเข้ามาเกี่ยวข้องกับกาตั้งงบประมาณ	จัดฝึกอบรมให้พนักงานรับทราบเป็นครั้งคราว	ลงทุนโดยดูมาตรการที่มีระยะเวลาคຸ້ມทุนเร็ว
1.00	ไม่มีแนวทางปฏิบัติที่ทำไว้เป็นลายลักษณ์อักษร	ผู้รับผิดชอบด้านพลังงานมีขอบเขตหน้าที่ความรับผิดชอบจำกัด	มีการติดต่ออย่างไม่เป็นทางการระหว่างวิศวกรกับผู้ใช้พลังงาน (พนักงาน)	มีการสรุปรายงานด้านค่าใช้จ่ายการใช้พลังงานเพื่อใช้กันภายในฝ่ายวิศวกรรม	แจ้งให้พนักงานทราบอย่างไม่เป็นทางการเพื่อส่งเสริมการใช้พลังงานอย่างมีประสิทธิภาพ	พิจารณาเฉพาะมาตรการที่ลงทุนต่ำ
0.00	ไม่มีนโยบายที่ ชัดเจน	ไม่มีผู้รับผิดชอบด้านพลังงาน	ไม่มีการติดต่อกับผู้ใช้พลังงาน	ไม่มีระบบรวบรวมข้อมูลและบัญชีการใช้พลังงาน	ไม่มีการสนับสนุนการประหยัดพลังงาน	ไม่มีการลงทุนใดๆในการปรับปรุงประสิทธิภาพ การใช้พลังงาน

หมายเหตุ:

- ข้อมูลการประเมินสถานภาพการจัดการพลังงานเบื้องต้นประเมินจาก 18 แผนก ของจำนวนทั้งหมด 18 แผนก หรือบุคลากรจำนวน 75 คน จากทั้งหมด 75 คน คิดเป็นร้อยละ 100.00 ประจำปี 2565 (ค่าเฉลี่ย 3.95)
- ในกรณีที่อาคารควบคุมพัฒนาระบบการจัดการพลังงานในรอบที่สอง ในขั้นตอนนี้อาคารควบคุมจะดำเนินการหรือไม่ดำเนินการก็ได้ หากดำเนินการประเมินสถานภาพการจัดการพลังงานภายในองค์กรต่อเนื่องทุกๆ ปี จะทำให้ทราบสถานภาพการจัดการพลังงานที่มีการเปลี่ยนแปลงได้ดียิ่งขึ้น
- การประเมินสถานภาพการจัดการพลังงานในภาพรวมของอาคารควบคุม หากทางอาคารมีวิธีการอื่นที่เหมาะสมกว่า ก็สามารถนำมาใช้แทนตารางด้านบนได้

ขั้นตอนที่ 3 นโยบายอนุรักษ์พลังงาน

3.1 นโยบายอนุรักษ์พลังงานขององค์กร

เพื่อแสดงเจตจำนงและความมุ่งมั่นในการดำเนินการด้านการอนุรักษ์พลังงาน อาคารควบคุมได้กำหนดนโยบายอนุรักษ์พลังงานตามวัตถุประสงค์และเป้าหมายการอนุรักษ์พลังงาน ซึ่งสอดคล้องกับสถานการณ์การใช้พลังงานและเหมาะสมกับอาคารควบคุม ดังต่อไปนี้

CENTRALPATTANA

ประกาศที่ 040899/2565

เรื่อง นโยบายอนุรักษ์พลังงาน และ สาธารณูปโภค

บริษัท เซ็นทรัลพัฒนา จำกัด (มหาชน) และ บริษัทย่อย (เอกสารแนบ) ดำเนินธุรกิจเป็นผู้พัฒนา ลงทุน และ บริหารอสังหาริมทรัพย์เพื่อการค้าปลีก และการพาณิชย์ชั้นนำของประเทศ ได้ตระหนักถึงความสำคัญของการอนุรักษ์พลังงาน และสาธารณูปโภค ประกอบกับ บริษัทฯ ได้ตั้งเป้าหมายเป็นองค์กรปล่อยก๊าซเรือนกระจกสุทธิเป็นศูนย์ (Net Zero Emissions) ภายในปี พ.ศ. 2593 ดังนั้น เพื่อช่วยลดภาวะการฉาพลังงาน และ สาธารณูปโภคของประเทศ ตลอดจนถึงการมีส่วนร่วมรับผิดชอบต่อสังคม และ ชุมชนในการใช้พลังงาน และ สาธารณูปโภคอย่างมีประสิทธิภาพ และ ประสิทธิภาพ

บริษัทฯ จึงได้กำหนดนโยบายอนุรักษ์พลังงาน และ สาธารณูปโภค เพื่อให้ทุกบริษัทในเครือ และ ทุกศูนย์การค้าภายใต้การบริหารของบริษัทฯ ซึ่งครอบคลุมการดำเนินงานในด้านการบริหารจัดการพลังงาน น้ำ ก๊าซ การจัดการของเสีย และ มลพิษ รวมถึงส่งเสริมการใช้พลังงาน และ สาธารณูปโภคให้เกิดประโยชน์สูงสุด ตลอดจนส่งเสริมกิจกรรมการลดก๊าซเรือนกระจกให้ได้ตามเป้าหมาย โดยดำเนินการอย่างเป็นระบบ และ ยั่งยืนดังต่อไปนี้

1. บริษัทฯ จะดำเนินการ และ พัฒนาระบบการจัดการพลังงาน และ สาธารณูปโภค พร้อมทั้งอนุรักษ์อย่างเหมาะสม และต่อเนื่อง โดยกำหนดให้เป็นส่วนหนึ่งของการดำเนินงานของบริษัทฯ ซึ่งในการดำเนินธุรกิจทุกขั้นตอนจะต้องคำนึงถึงการอนุรักษ์พลังงาน และ สาธารณูปโภคสอดคล้องกับกฎหมาย และ ข้อกำหนดอื่นๆ ที่เกี่ยวข้อง
2. บริษัทฯ จะดำเนินการปรับปรุงประสิทธิภาพการใช้ และ จัดหาทรัพยากรพลังงานและสาธารณูปโภคของบริษัทฯ อย่างต่อเนื่องเหมาะสมกับลักษณะเทคโนโลยีที่ติดตั้ง รวมทั้งในด้านแนวทางการปฏิบัติงานที่ดี
3. บริษัทฯ จะกำหนดเป้าหมายการอนุรักษ์พลังงาน และ สาธารณูปโภคในแต่ละปีให้เหมาะสมกับลักษณะ และ ปริมาณพลังงาน และ สาธารณูปโภคที่ใช้ในบริษัทฯ และ สื่อสารให้พนักงานทุกคนเข้าใจ และ ปฏิบัติได้อย่างถูกต้อง
4. บริษัทฯ กำหนดให้การอนุรักษ์พลังงาน และ สาธารณูปโภคเป็นหน้าที่ความรับผิดชอบของผู้บริหาร และ พนักงานของบริษัทฯ ทุกระดับที่จะให้ความร่วมมือในการปฏิบัติตามมาตรการที่กำหนด พร้อมทั้งติดตามตรวจสอบประเมิน และ รายงานผลอย่างต่อเนื่อง
5. บริษัทฯ จะให้การสนับสนุนที่จำเป็น รวมถึงจัดสรร ทรัพยากรด้านบุคลากร ด้านงบประมาณ เวลาในการทำงาน การฝึกอบรม กิจกรรมอนุรักษ์พลังงาน และ สาธารณูปโภค และ สนับสนุนการมีส่วนร่วมในการนำเสนอข้อคิดเห็นของพนักงานเพื่อพัฒนางานด้านอนุรักษ์พลังงาน
6. บริษัทฯ จะทบทวน และ ปรับปรุงนโยบาย เป้าหมาย ผลการดำเนินงาน และ แผนการดำเนินงานด้านพลังงาน และ สาธารณูปโภค เป็นประจำทุกปี
7. บริษัทฯ พร้อมและยินดีที่จะส่งเสริมให้ความร่วมมือ เผยแพร่ ประชาสัมพันธ์ กิจกรรมต่างๆ ด้านการอนุรักษ์พลังงานและ สาธารณูปโภค ต่อองค์กร หน่วยงานภาครัฐ สังคม และ สาธารณชนทั่วไป

ในการนี้บริษัท
พร้อมกัน ทั้งนี้บังคับแต่
ประกาศ ณ

โดยพร้อม

รูปที่ 3-1 ภาพนโยบายอนุรักษ์พลังงาน

3.2 การเผยแพร่นโยบายอนุรักษ์พลังงาน

เพื่อให้พนักงานทุกคนรับทราบและปฏิบัติตามนโยบายอนุรักษ์พลังงานของอาคารควบคุม จึงได้ดำเนินการเผยแพร่และดำเนินการดังต่อไปนี้

วิธีการเผยแพร่นโยบายอนุรักษ์พลังงาน

- | | |
|---|--|
| <input checked="" type="checkbox"/> ดิจประกาศ | <input type="checkbox"/> โปสเตอร์ |
| จำนวนดิจประกาศ 2 แห่ง | จำนวนดิจประกาศ ...-... แห่ง |
| <input type="checkbox"/> เอกสารเผยแพร่ | <input type="checkbox"/> เสียงตามสาย |
| แผ่นพับ/วารสาร ฉบับ | สัปดาห์ละ ...-... ครั้ง ช่วงเวลา ...-... |
| <input checked="" type="checkbox"/> จดหมายอิเล็กทรอนิกส์ | <input type="checkbox"/> การประชุม |
| จำนวนผู้ได้รับ 75 คน (18 แผนก) | สัปดาห์ละ ครั้ง |
| ระดับของผู้ได้รับ พนักงานทุกระดับ | |
| <input checked="" type="checkbox"/> อื่นๆ (ถ้ามี) ไลน์กลุ่ม | |

หลักฐานหรือเอกสารต่างๆ ที่แสดงถึงการเผยแพร่นโยบายอนุรักษ์พลังงานให้กับพนักงานในอาคารควบคุม



บริเวณ Loading

(ก) ภาพแสดงการการเผยแพร่นโยบายอนุรักษ์พลังงาน ผ่านทางดิจประกาศ

รูปที่ 3-2 ภาพการเผยแพร่นโยบายอนุรักษ์พลังงาน

หลักฐานหรือเอกสารต่างๆ ที่แสดงถึงการเผยแพร่นโยบายอนุรักษ์พลังงานให้กับพนักงานในอาคารควบคุม

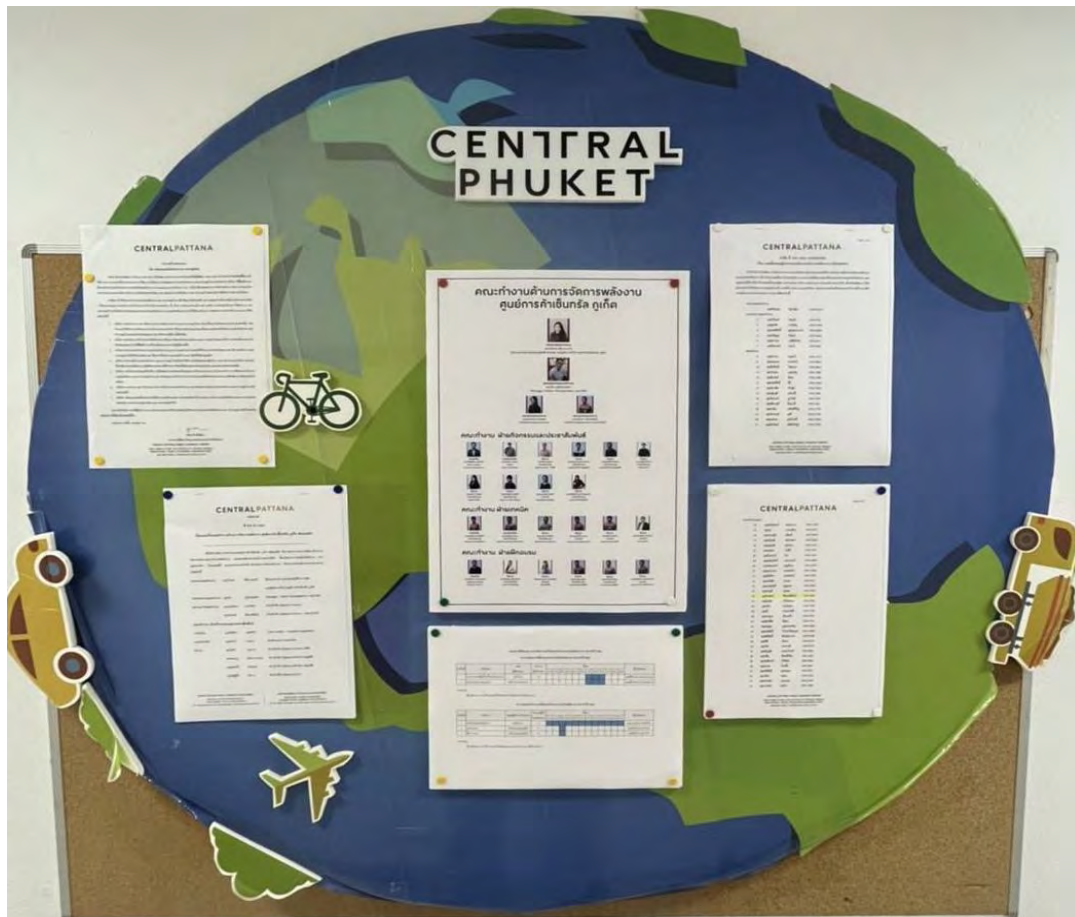

บริเวณ Office CPN

(ก) ภาพแสดงการเผยแพร่นโยบายอนุรักษ์พลังงาน ผ่านทางติดประกาศ

เผยแพร่เอกสารการจัดการพลังงาน ประจำปี 2565

WL Weerapong Luepongpan
ถึง: Wilaiporn Pitimanaaree; Sirinun Palkachen; Jira Pumitamarut; Pornchai Dethawe; Kittiphat Teachatamanant; Chaiwat Pukorn; Sarot Tongkron; Tanika Saelim; Jenagsorn Premjit; Munlika Chatchawet; Shanya Sodabunlu; Thanate Dissayawarametha; Orawanya Saejung; Mongkon Singbumrung; Supavarang Kumongtin; Weerapong Luepongpan; Nipphit Buranasuban; Surasak Rojchaya; **M&E PKT2 Group; PKT2 Group**
สำเนาถึง: emc.suttipong@gmail.com; emc.prasit@gmail.com

แสดงถึงแฟ้มเอกสาร 9 รายการ (4 ภาษาอังกฤษ) บันทึกใน OneDrive - Central Group ดาวน์โหลดทั้งหมด

เรียน ท่านผู้บริหาร และพนักงานทุกท่าน/CPN-PKT

ขอเชิญดูเผยแพร่เอกสารการจัดการพลังงานอาคาร ศูนย์การค้าเซ็นทรัลภูเก็ต ฟลอเรสต้า ประจำปี 2565 (ตามเอกสารแนบ) ดังนี้

- 1.) ประกาศ แต่งตั้งคณะทำงานอนุรักษ์พลังงาน ประจำปี 2565
- 2.) ประกาศ 040899/2565 เรื่อง นโยบายอนุรักษ์พลังงานและสาธารณูปโภค ประกาศ 1 มกราคม 2565
- 3.) ประกาศ 1001 0502 A03596/2565 แต่งตั้งคณะผู้ตรวจประเมินการจัดการพลังงานภายในองค์กร ประกาศ 1 มกราคม 2565
- 4.) ประกาศแผนฝึกอบรมและกิจกรรมอนุรักษ์พลังงาน ประจำปี 2565

***เอกสารทั้งหมดจะติดอยู่ที่บอร์ด ประชาสัมพันธ์ Loading Area, ออฟฟิศ CPN

จึงเรียนมาเพื่อทราบ

คณะกรรมการด้านการจัดการพลังงาน

(ข) ภาพแสดงการเผยแพร่นโยบายอนุรักษ์พลังงาน ผ่านทางจดหมายอิเล็กทรอนิกส์

รูปที่ 3-2 ภาพการเผยแพร่นโยบายอนุรักษ์พลังงาน (ต่อ)

หลักฐานหรือเอกสารต่างๆ ที่แสดงถึงการเผยแพร่นโยบายอนุรักษ์พลังงานให้กับพนักงานในอาคารควบคุม

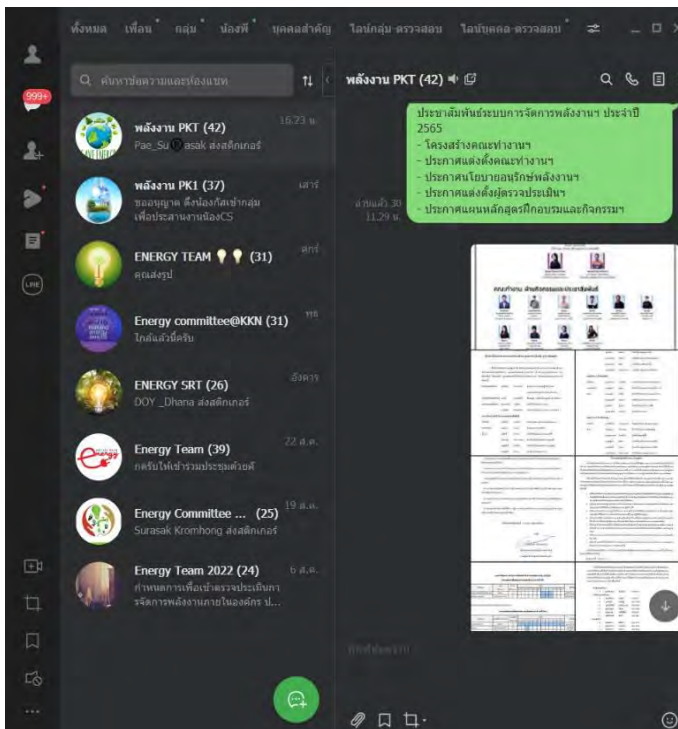

Line Group
พลังงาน PKT 42 User

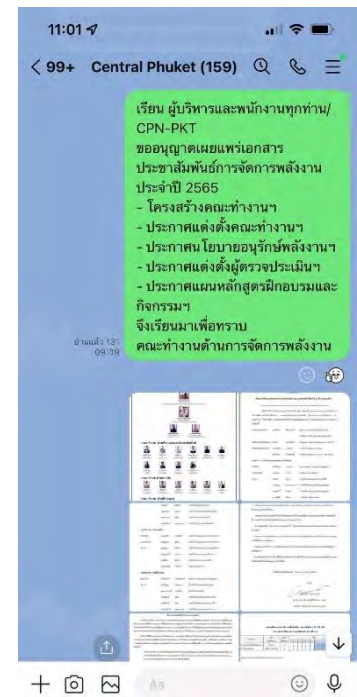

Line Group
Central Phuket 159 User

(ค) ภาพแสดงการเผยแพร่นโยบายอนุรักษ์พลังงาน ผ่านทางอื่นๆ (ถ้ามี) ไลน์กลุ่ม

รูปที่ 3-2 ภาพการเผยแพร่นโยบายอนุรักษ์พลังงาน (ต่อ)

ขั้นตอนที่ 4 การประเมินศักยภาพการอนุรักษ์พลังงาน

การประเมินศักยภาพการอนุรักษ์พลังงานขององค์กรแบ่งออกได้เป็น 3 ระดับ คือ

- (ก) การประเมินระดับองค์กร
- (ข) การประเมินระดับการบริการ
- (ค) การประเมินระดับเครื่องจักร/อุปกรณ์

โดยมีแนวทางดำเนินการดังต่อไปนี้

4.1) การประเมินระดับองค์กร

4.1.1) ข้อมูลการใช้อาคาร

4.1.1.1) รายละเอียดการใช้งานอาคาร (สำหรับอาคารทุกประเภท)

ตารางที่ 4.1 รายละเอียดการใช้งานอาคาร ในรอบปี 2564

ลำดับที่	ชื่ออาคาร	ปี พ.ศ. ที่เปิดใช้งาน	เวลาทำงาน		พื้นที่ทั้งหมดของอาคาร (ตารางเมตร)				
					(1) พื้นที่ใช้สอย			(2)	(3)=(1)+(2) รวม
			ชั่วโมง/วัน	วัน/ปี	ปรับอากาศ	ไม่ปรับอากาศ	รวม	พื้นที่จอดรถ ในตัวอาคาร	
1	เซ็นทรัล ภูเก็ต ฟลอเรสต้า	2561	12	365	96,305.00	18,772.00	115,077.00	103,749.00	218,826.00
รวม					96,305.00	18,772.00	115,077.00	103,749.00	218,826.00

หมายเหตุ : (1) พื้นที่ใช้สอยสำหรับโรงแรม ได้แก่ ส่วนบริการห้องพัก พื้นที่ส่วนสาธารณะ ส่วนบริการด้านหน้า และส่วนบริการด้านหลัง

(2) พื้นที่ใช้สอยสำหรับโรงพยาบาล ได้แก่ พื้นที่ปรับอากาศและพื้นที่ไม่ปรับอากาศในบริเวณพื้นที่ทางการแพทย์ และการบริการที่เกี่ยวข้องกับการแพทย์ทั้งหมด โดยไม่รวมถึงหอพักแพทย์ หอพักพยาบาล ห้องเรียน นักศึกษาแพทย์

(3) จำนวนห้องพักที่จำหน่ายได้ในแต่ละเดือน หมายถึง ผลรวมของห้องพักที่ให้บริการคูณจำนวนวันที่ให้บริการ เช่น ห้องพักหมายเลข 1 มีผู้ให้บริการในรอบ 1 เดือน รวมกันทั้งสิ้น 20 วัน หรือเท่ากับ 20 ห้อง-วัน/เดือน ห้องพักหมายเลข 2 มีผู้ให้บริการในรอบ 1 เดือน รวมกันทั้งสิ้น 15 วัน หรือเท่ากับ 15 ห้อง-วัน/เดือน รวมจำนวนห้องพักที่จำหน่ายได้ในรอบ 1 เดือน รวมกันทั้งสิ้น 35 ห้อง-วัน/เดือน เป็นต้น

(4) จำนวนคนไข้ในแต่ละเดือน หมายถึง ผลรวมของเตียงคนไข้ที่ให้บริการคูณจำนวนวันที่ให้บริการ เช่น เตียงหมายเลข 1 มีคนไข้ในใช้บริการในรอบ 1 เดือน รวมกันทั้งสิ้น 20 วัน หรือเท่ากับ 20 เตียง-วัน/เดือน เตียงหมายเลข 2 มีคนไข้ในใช้บริการในรอบ 1 เดือน รวมกันทั้งสิ้น 15 วัน หรือเท่ากับ 15 เตียง-วัน/เดือน รวมจำนวนคนไข้ในใช้บริการในรอบ 1 เดือน รวมกันทั้งสิ้น 35 เตียง-วัน/เดือน เป็นต้น

4.1.1.2) การใช้ประโยชน์พื้นที่ใช้สอยที่ใช้งานจริงในแต่ละเดือน

ตารางที่ 4.2 รายละเอียดการใช้ประโยชน์พื้นที่ใช้สอยที่ใช้งานจริงในแต่ละเดือน ในรอบปี 2564

เดือน	สำหรับอาคารทุกประเภท การใช้ประโยชน์พื้นที่ใช้สอยที่ใช้งานจริง			สำหรับอาคารประเภท โรงแรม	สำหรับอาคารประเภท โรงพยาบาล	
	พื้นที่ปรับอากาศ (ตารางเมตร)	พื้นที่ไม่ปรับอากาศ (ตารางเมตร)	รวม (ตารางเมตร)	จำนวนห้องพักที่จำหน่ายได้ (ห้อง-วัน)	จำนวนคนไข้นอก (คน)	จำนวนคนไข้ใน (เตียง-วัน)
ม.ค.	96,305.00	18,772.00	115,077.00	-	-	-
ก.พ.	96,305.00	18,772.00	115,077.00	-	-	-
มี.ค.	96,305.00	18,772.00	115,077.00	-	-	-
เม.ย.	96,305.00	18,772.00	115,077.00	-	-	-
พ.ค.	96,305.00	18,772.00	115,077.00	-	-	-
มิ.ย.	96,305.00	18,772.00	115,077.00	-	-	-
ก.ค.	96,305.00	18,772.00	115,077.00	-	-	-
ส.ค.	96,305.00	18,772.00	115,077.00	-	-	-
ก.ย.	96,305.00	18,772.00	115,077.00	-	-	-
ต.ค.	96,305.00	18,772.00	115,077.00	-	-	-
พ.ย.	96,305.00	18,772.00	115,077.00	-	-	-
ธ.ค.	96,305.00	18,772.00	115,077.00	-	-	-
รวม				-	-	-

4.1.2) ข้อมูลระบบไฟฟ้า

4.1.2.1) ข้อมูลหม้อแปลงไฟฟ้าปี 2564

ลำดับที่	หมายเลข ผู้ใช้ไฟฟ้า	หมายเลข เครื่องวัดไฟฟ้า	ประเภท ผู้ใช้ไฟฟ้า	อัตรา การใช้ไฟฟ้า	หม้อแปลงไฟฟ้า	
1	KPUK9029- 020021247819	5900797472	4.2.1	<input type="checkbox"/> ปกติ <input type="checkbox"/> TOD <input checked="" type="checkbox"/> TOU	ขนาด 2,000 kVA ขนาด _____ kVA ขนาด _____ kVA	จำนวน 7 ตัว จำนวน _____ ตัว จำนวน _____ ตัว
รวม					14,000	kVA

หมายเหตุ :

- มิเตอร์ไฟฟ้าใช้ร่วมกันกับศูนย์การค้าภูเก็ต เฟสติวัล (PK1)

4.1.2.2) ข้อมูลปริมาณการใช้ไฟฟ้าในรอบปี 2564

ตารางที่ 4.3.1 ข้อมูลการใช้ไฟฟ้าในรอบปี 2564

ข้อมูลการใช้พลังงานไฟฟ้า SEC 0 ของศูนย์การค้ำทุเกด เฟสดีวัล (PK1)
และศูนย์การค้ำเช้นทรล์ ทุเกด ฟลอเรสตา (PKT)
ใช้มีเดอรีไฟฟ้ารว่มกัน

อัตรการใชไฟฟ้า

4.2.1

หมายเลขผู้ใช้ไฟฟ้า

KPUK9029-020021247819

หมายเลขเครื่องวัดไฟฟ้า

5900797472

เดือน	พลังไฟฟ้าสูงสุด				พลังงานไฟฟ้า		กิโลวาร์	ค่าไฟฟ้ารวม (บาท)	ค่าตัวประกอบ ภาระ (เปอร์เซ็นต์)	Power Factor	ค่าไฟฟ้าเฉลี่ย (บาท/กิโลวัตต์-ชั่วโมง)
	P (กิโลวัตต์)	PP/OP1 (กิโลวัตต์)	OP/OP2 (กิโลวัตต์)	ค่าใช้จ่าย (บาท)	ปริมาณ (กิโลวัตต์-ชั่วโมง)	ค่าใช้จ่าย (บาท)					
ม.ค.	9,420	3,240	9,420	698,398.80	3,820,800.00	12,969,558.24	3,180	13,998,727.31	54.52	0.95	3.66
ก.พ.	9,600	3,300	9,900	711,744.00	3,544,800.00	12,027,575.28	3,240	13,050,327.93	53.28	0.95	3.68
มี.ค.	10,080	3,660	10,320	747,331.20	4,073,400.00	14,345,488.62	3,540	15,481,923.28	53.05	0.95	3.80
เม.ย.	10,020	3,600	9,960	742,882.80	3,789,600.00	12,482,799.60	3,420	13,530,607.87	52.53	0.95	3.57
พ.ค.	10,020	3,300	9,840	742,882.80	3,684,000.00	12,405,604.56	3,360	13,465,319.56	49.42	0.95	3.66
มิ.ย.	9,780	3,360	9,900	725,089.20	3,646,854.00	12,650,477.00	3,300	13,714,383.04	51.16	0.95	3.76
ก.ค.	9,840	3,360	9,540	729,537.60	3,346,800.00	11,538,529.08	3,360	12,578,544.60	45.72	0.95	3.76
ส.ค.	10,020	2,940	9,660	742,882.80	3,438,600.00	11,870,521.14	3,240	12,933,007.25	46.13	0.95	3.76
ก.ย.	9,240	2,880	9,120	685,053.60	3,346,800.00	11,590,431.00	2,940	12,586,481.78	50.31	0.95	3.76
ต.ค.	9,720	3,240	9,660	720,640.80	3,754,200.00	12,772,818.78	3,240	13,822,932.37	51.91	0.95	3.68
พ.ย.	9,600	3,300	9,480	711,744.00	3,759,600.00	13,215,651.00	3,360	14,286,358.08	54.39	0.94	3.80
ธ.ค.	9,480	3,600	9,420	702,847.20	3,864,600.00	13,303,132.38	3,240	14,353,231.56	54.79	0.95	3.71
รวม				8,661,034.80	44,070,054.00	151,172,586.68		163,801,844.63			
เฉลี่ย				721,752.90	3,672,504.50	12,597,715.56	3,285	13,650,153.72	51.43	0.95	3.72

หมายเหตุ: กรณีสัตรา ปกติ ให้กรอกค่าพลังงานไฟฟ้าสูงสุด (On Peak) ในช่อง P

กรณีสัตรา TOD: P หมายถึง On Peak / PP หมายถึง Partial Peak / OP หมายถึง Off Peak

กรณีสัตรา TOU: P หมายถึง Peak / OP1 หมายถึง Off Peak1 / OP2 หมายถึง Off Peak2

ค่าตัวประกอบภาระ (เปอร์เซ็นต์) = $\frac{\text{ปริมาณพลังงานไฟฟ้า (กิโลวัตต์-ชั่วโมง)}}{\text{ค่าพลังไฟฟ้าสูงสุด (กิโลวัตต์) x 24 (ชม./วัน) x จำนวนวันในแต่ละเดือน (วัน)}} \times 100$

กรณีสัการมีเครื่องวัดไฟฟ้ามากกว่า 1 เครื่อง ให้เพิ่มจำนวนตารางแสดงข้อมูลการใช้ไฟฟ้าตามจำนวนของเครื่องวัดไฟฟ้า

$$\text{Power Factor} = \frac{\text{ค่าพลังไฟฟ้าสูงสุด (kW)}}{\sqrt{(\text{kW})^2 + (\text{kVAR})^2}}$$

4.1.2.3) ข้อมูลปริมาณการใช้ไฟฟ้าในรอบปี 2564

ข้อมูลการใช้พลังงานไฟฟ้า SEC 1 ศูนย์การค้าเซ็นทรัล ภูเก็ต ฟลอเรสต้า (PKT)

ตารางที่ 4.3.2 ข้อมูลการใช้ไฟฟ้าในรอบปี 2564

อัตราการใช้ไฟฟ้า - หมายเลขผู้ใช้ไฟฟ้า พลังงานไฟฟ้าที่ใช้ PKT (SEC 1) (หัก PK1 แล้ว) หมายเลขเครื่องวัดไฟฟ้า -

เดือน	พลังไฟฟ้าสูงสุด				พลังงานไฟฟ้า		กิโลวัตต์	ค่าไฟฟ้ารวม (บาท)	ค่าตัวประกอบ ภาระ (เปอร์เซ็นต์)	Power Factor	ค่าไฟฟ้าเฉลี่ย (บาท/กิโลวัตต์-ชั่วโมง)
	P (กิโลวัตต์)	PP/OP1 (กิโลวัตต์)	OP/OP2 (กิโลวัตต์)	ค่าใช้จ่าย (บาท)	ปริมาณ (กิโลวัตต์-ชั่วโมง)	ค่าใช้จ่าย (บาท)					
ม.ค.	-	-	-	-	1,689,410.00	-	-	6,183,240.60	-	-	3.66
ก.พ.	-	-	-	-	1,569,383.00	-	-	5,775,329.44	-	-	3.68
มี.ค.	-	-	-	-	1,765,712.00	-	-	6,709,705.60	-	-	3.80
เม.ย.	-	-	-	-	1,672,322.00	-	-	5,970,189.54	-	-	3.57
พ.ค.	-	-	-	-	1,688,599.00	-	-	6,180,272.34	-	-	3.66
มิ.ย.	-	-	-	-	1,624,464.00	-	-	6,107,984.64	-	-	3.76
ก.ค.	-	-	-	-	1,525,215.00	-	-	5,734,808.40	-	-	3.76
ส.ค.	-	-	-	-	1,531,128.00	-	-	5,757,041.28	-	-	3.76
ก.ย.	-	-	-	-	1,439,954.00	-	-	5,414,227.04	-	-	3.76
ต.ค.	-	-	-	-	1,565,328.00	-	-	5,760,407.04	-	-	3.68
พ.ย.	-	-	-	-	1,537,200.00	-	-	5,841,360.00	-	-	3.80
ธ.ค.	-	-	-	-	1,601,837.00	-	-	5,942,815.27	-	-	3.71
รวม				-	19,210,552.00	-		71,377,381.19			
เฉลี่ย				-	1,600,879.33	-	-	5,948,115.10	-	-	3.72

หมายเหตุ: กรณีอัตรา ปกติ ให้กรอกค่าพลังงานไฟฟ้าสูงสุด (On Peak) ในช่อง P
 กรณีอัตรา TOD: P หมายถึง On Peak / PP หมายถึง Partial Peak / OP หมายถึง Off Peak
 กรณีอัตรา TOU: P หมายถึง Peak / OP1 หมายถึง Off Peak1 / OP2 หมายถึง Off Peak2

 ค่าตัวประกอบภาระ (เปอร์เซ็นต์) = $\frac{\text{ปริมาณพลังงานไฟฟ้า (กิโลวัตต์-ชั่วโมง)}}{\text{ค่าพลังไฟฟ้าสูงสุด (กิโลวัตต์) x 24 (ชม./วัน) x จำนวนวันในแต่ละเดือน (วัน)}} \times 100$

กรณีอาคารมีเครื่องวัดไฟฟ้ามากกว่า 1 เครื่อง ให้เพิ่มจำนวนตารางแสดงข้อมูลการใช้ไฟฟ้าตามจำนวนของเครื่องวัดไฟฟ้า

$$\text{Power Factor} = \frac{\text{ค่าพลังไฟฟ้าสูงสุด (kW)}}{\sqrt{(\text{kW})^2 + (\text{kVAR})^2}}$$

4.1.3) ข้อมูลการใช้เชื้อเพลิงและพลังงานหมุนเวียนในรอบปี 2564

ตารางที่ 4.4 ข้อมูลการใช้เชื้อเพลิงและพลังงานหมุนเวียนในรอบปี 2564

ชนิด พลังงานที่ใช้	หน่วย/ มูลค่า	ปริมาณการใช้													ค่าความร้อนเฉลี่ย (เมกะจูล/หน่วย)	ปริมาณพลังงานรวม (เมกะจูล)
		ม.ค.	ก.พ.	มี.ค.	เม.ย.	พ.ค.	มิ.ย.	ก.ค.	ส.ค.	ก.ย.	ต.ค.	พ.ย.	ธ.ค.	รวม		
น้ำมันเตา (ชนิด.....)	ลิตร													-	39.77	-
	บาท													-		
น้ำมันดีเซล	ลิตร													-	36.42	-
	บาท													-		
ก๊าซปิโตรเลียม เหลว	กิโลกรัม													-	50.23	-
	บาท													-		
ก๊าซธรรมชาติ	ล้านบีทียู													-	1,055.00	-
	บาท													-		
ถ่านหิน (ชนิด.....)	ตัน													-	26,370.00	-
	บาท													-		
ไอน้ำที่ซื้อ (.....บาร์/.....°C)	ตัน													-		-
	บาท													-		
รวมการใช้พลังงานความร้อนจากเชื้อเพลิง																-
พลังงาน แสงอาทิตย์	หน่วย (kWh)													-	3.60	-
	บาท	-	-	-	-	-	-	-	-	-	-	-	-	-		
รวมการใช้พลังงานหมุนเวียน																-
รวมปริมาณพลังงานความร้อนทั้งหมด																-

หมายเหตุ : ในกรณีไม่มีค่าความร้อนสูงจากผู้จำหน่าย ให้อ้างอิงค่าความร้อนเฉลี่ยตามที่กรมพัฒนาพลังงานทดแทนและอนุรักษ์พลังงานกำหนด

4.1.4) ข้อมูลปริมาณการใช้เชื้อเพลิงในการผลิตไฟฟ้าในรอบปี 2564

☒ ผลิตสำรองกรณีฉุกเฉิน

☐ ผลิตใช้เองภายในอาคาร

ตารางที่ 4.5 ข้อมูลการใช้เชื้อเพลิงในการผลิตไฟฟ้าในรอบปี 2564

หมายเหตุ : ปริมาณพลังงานไฟฟ้าที่ผลิตได้ (kWh) = (ปริมาณการใช้ (เดือนนั้นๆ) - ปริมาณการใช้ (เฉลี่ยช่วง Test Run 102.22)) Liter
x 36.42 MJ/Liter (ค่าความร้อน) x 45% (Effi. Gen) x 1/3.6 MJ/kWh (แปลงหน่วย)

Generator รวมทุกชุด

เดือน	กำลังผลิตติดตั้ง (กิโลวัตต์)	ปริมาณการใช้เชื้อเพลิงหลัก			ชั่วโมง การเดินเครื่อง (ชั่วโมง)	ปริมาณพลังงานไฟฟ้าที่ผลิตได้ (กิโลวัตต์ - ชั่วโมง)	หมายเหตุ
		ชนิด	ปริมาณ	หน่วย			
ม.ค.	1,800	Diesel	100.00	Litre	4.13	-	Test Run
ก.พ.	1,800	Diesel	80.00	Litre	4.18	-	Test Run
มี.ค.	1,800	Diesel	130.00	Litre	5.15	-	Test Run
เม.ย.	1,800	Diesel	90.00	Litre	3.02	-	Test Run
พ.ค.	1,800	Diesel	100.00	Litre	4.05	-	Test Run
มิ.ย.	1,800	Diesel	120.00	Litre	5.33	-	Test Run
ก.ค.	1,800	Diesel	300.00	Litre	7.38	900.39	Test Run + ไฟดับจากการไฟฟ้า
ส.ค.	1,800	Diesel	100.00	Litre	4.03	-	Test Run
ก.ย.	1,800	Diesel	140.00	Litre	6.13	171.99	Test Run + ไฟดับจากการไฟฟ้า
ต.ค.	1,800	Diesel	100.00	Litre	4.10	-	Test Run
พ.ย.	1,800	Diesel	100.00	Litre	4.20	-	Test Run
ธ.ค.	1,800	Diesel	640.00	Litre	13.07	2,448.24	Test Run + PM ระบบ HV
รวม			2,000.00	Liter	64.77	3,520.62	

4.1.5) ข้อมูลสัดส่วนการใช้พลังงานไฟฟ้าในรอบปี 2564

ตารางที่ 4.6 สัดส่วนการใช้พลังงานไฟฟ้าแยกตามระบบปี 2564

ระบบ	การใช้พลังงานไฟฟ้า		วิธีการ	
	กิโลวัตต์-ชั่วโมง/ปี	ร้อยละ	ประเมิน	ตรวจวัด
ระบบปรับอากาศแบบรวมศูนย์	4,212,522.00	21.93%		✓
ปรับอากาศแบบแยกส่วน	482,697.00	2.51%	✓	
แสงสว่าง	1,154,766.00	6.01%	✓	
ผู้เช่า	8,479,971.00	44.14%		✓
อื่นๆ	4,880,596.00	25.41%	✓	
รวม	19,210,552.00	100.00%		

หมายเหตุ : อ้างอิงรายงานการจัดการพลังงานประจำปี 2564

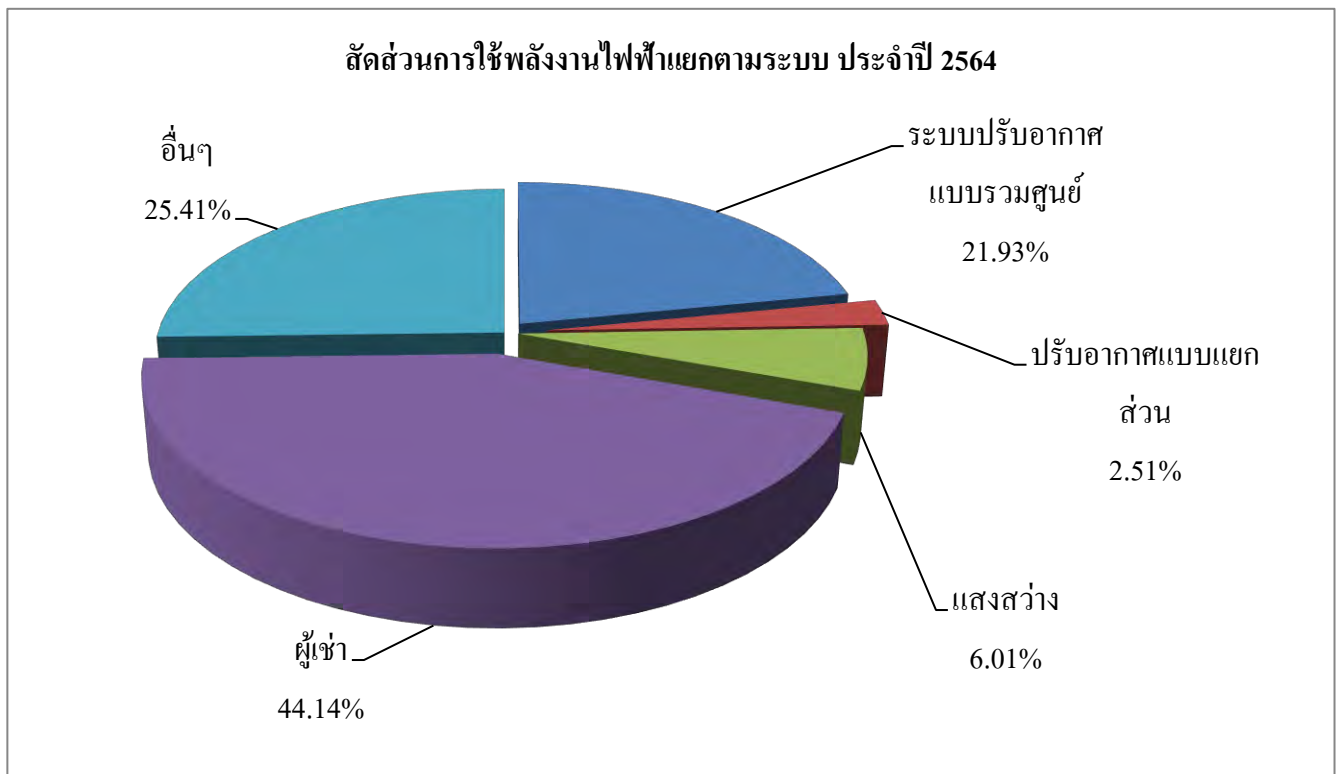

4.1.6) ข้อมูลสัดส่วนการใช้พลังงานความร้อนในรอบปี 2564

ตารางที่ 4.7 สัดส่วนการใช้พลังงานเชื้อเพลิงแยกตามระบบปี 2564

ระบบ	อุปกรณ์	การใช้พลังงานเชื้อเพลิง			วิธีการ	
		ชนิดเชื้อเพลิง	เมกะจูล/ปี	ร้อยละ	ประเมิน	ตรวจวัด
ไม่มีการใช้พลังงานความร้อนจากเชื้อเพลิง						
รวม			-	-		

4.2) การประเมินระดับการบริการ

4.2.1) ค่าการใช้พลังงานจำเพาะของพื้นที่ใช้สอย

ตารางที่ 4.8 ปริมาณการใช้พลังงานต่อหน่วยพื้นที่ใช้สอยที่ใช้งานจริงรวม Solar Cell (ถ้ามี) ในรอบปี 2564

เดือน	พื้นที่ใช้สอยที่ใช้ งานจริง (ตารางเมตร)	ปริมาณพลังงานที่ใช้			ค่าการใช้พลังงานจำเพาะ (SEC) (เมกะจูล/ตารางเมตร)
		ไฟฟ้า (การไฟฟ้า) (กิโลวัตต์-ชั่วโมง)	ไฟฟ้า (Solar Rooftop) (กิโลวัตต์-ชั่วโมง)	ความร้อน (เมกะจูล)	
ม.ค.	115,077.00	1,689,410.00	-	-	52.85
ก.พ.	115,077.00	1,569,383.00	-	-	49.10
มี.ค.	115,077.00	1,765,712.00	-	-	55.24
เม.ย.	115,077.00	1,672,322.00	-	-	52.32
พ.ค.	115,077.00	1,688,599.00	-	-	52.83
มิ.ย.	115,077.00	1,624,464.00	-	-	50.82
ก.ค.	115,077.00	1,525,215.00	-	-	47.71
ส.ค.	115,077.00	1,531,128.00	-	-	47.90
ก.ย.	115,077.00	1,439,954.00	-	-	45.05
ต.ค.	115,077.00	1,565,328.00	-	-	48.97
พ.ย.	115,077.00	1,537,200.00	-	-	48.09
ธ.ค.	115,077.00	1,601,837.00	-	-	50.11
รวม	-	19,210,552.00	-	-	600.97
เฉลี่ย	115,077.00	1,600,879.33	-	-	50.08

หมายเหตุ :

ค่าการใช้พลังงานจำเพาะ (SEC) =
$$\frac{\text{ปริมาณพลังงานไฟฟ้า (กิโลวัตต์-ชั่วโมง)} \times 3.6 \text{ (เมกะจูล/กิโลวัตต์-ชั่วโมง)} + \text{ปริมาณพลังงานความร้อน (เมกะจูล)}}{\text{พื้นที่ใช้สอยที่ใช้งานจริง (ตารางเมตร)}}$$

เปรียบเทียบข้อมูลการใช้พลังงานหรือดัชนีการใช้พลังงานเทียบกับค่าเป้าหมายภายในอาคาร
หรือเปรียบเทียบข้อมูลการใช้พลังงานกับอาคารอื่น (ถ้ามี)

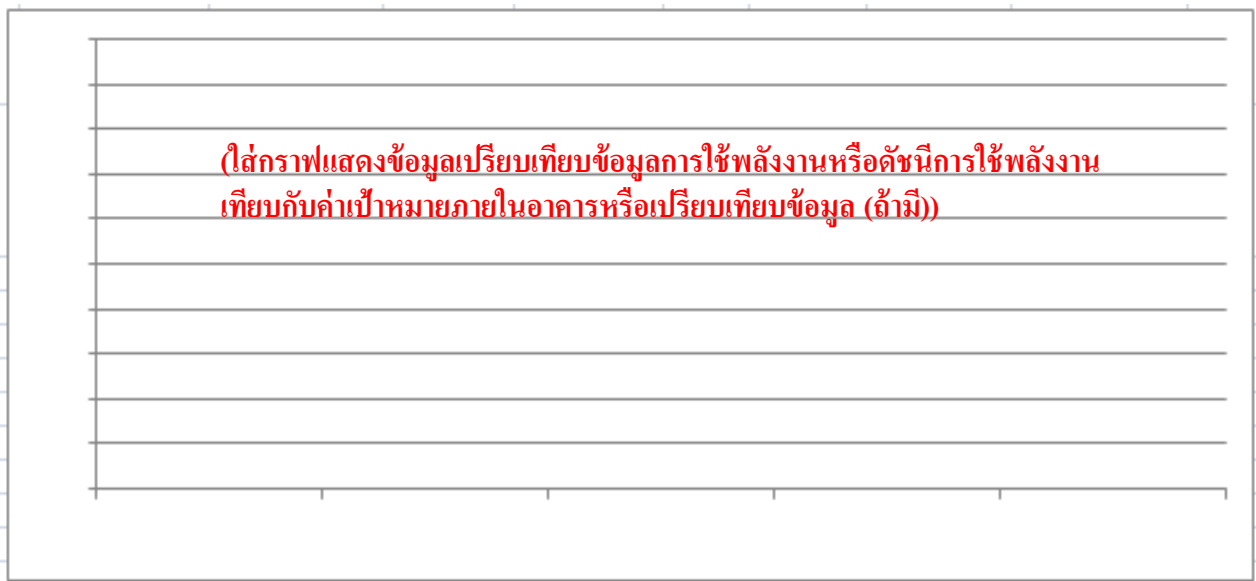

รูปที่ 4-1 กราฟแสดงข้อมูลเปรียบเทียบข้อมูลการใช้พลังงานหรือดัชนีการใช้พลังงาน
เทียบกับค่าเป้าหมายภายในอาคารหรือเปรียบเทียบข้อมูล (ถ้ามี)

4.3) การประเมินระดับเครื่องจักร/อุปกรณ์หลัก

การค้นหาการใช้พลังงานที่มีนัยสำคัญในเครื่องจักร/อุปกรณ์หลัก อาคารควบคุมได้ดำเนินการโดยการตรวจวัดหาข้อมูลปริมาณการใช้พลังงาน ชั่วโมงการทำงาน และวิเคราะห์หาค่าประสิทธิภาพและการสูญเสียพลังงานในแต่ละเครื่องจักร/อุปกรณ์หลักที่มีการใช้ในอาคารควบคุม ซึ่งมีผลสรุปได้ดังนี้

4.3.1 การประเมินศักยภาพของเครื่องจักร/อุปกรณ์ที่มีนัยสำคัญ เพื่อนำไปค้นหามาตรการอนุรักษ์พลังงาน

การค้นหาค่าการใช้พลังงานที่มีนัยสำคัญในเครื่องจักร/อุปกรณ์หลัก อาคารควบคุมได้ดำเนินการ โดยการตรวจวัดหาข้อมูลปริมาณการใช้พลังงาน ชั่วโมงการทำงาน และวิเคราะห์หาค่าประสิทธิภาพและการสูญเสียพลังงานในแต่ละเครื่องจักร/อุปกรณ์หลักที่มีการใช้ในอาคารควบคุม ซึ่งมีผลสรุปได้ดังนี้

แบบประเมินการใช้พลังงานในเครื่องจักร/อุปกรณ์หลัก

แผนก : งานระบบ CPN-PKT

เครื่องจักร/อุปกรณ์หลัก	ประเภทพลังงาน	(1) ปริมาณการใช้พลังงาน					(2) ชั่วโมงการใช้งาน					(3) ศักยภาพการปรับปรุง				คะแนนรวม (1) x (2) x (3)	ลำดับความสำคัญ
		น้อยที่สุด (1 คะแนน)	น้อย (2 คะแนน)	ปานกลาง (3 คะแนน)	มาก (4 คะแนน)	มากที่สุด (5 คะแนน)	น้อยที่สุด (1 คะแนน)	น้อย (2 คะแนน)	ปานกลาง (3 คะแนน)	มาก (4 คะแนน)	มากที่สุด (5 คะแนน)	น้อย (1 คะแนน)	ปานกลาง (2 คะแนน)	มาก (3 คะแนน)	มากที่สุด (4 คะแนน)		
Chiller Plant																	
Chiller	ไฟฟ้า					5					5		2			50	1
CHP	ไฟฟ้า	1									5		2			10	6
CDP	ไฟฟ้า		2								5		2			20	3
CT	ไฟฟ้า	1									5		2			10	6
AHU	ไฟฟ้า			3							5		2			30	2
Split Type	ไฟฟ้า	1									5		2			10	6
Lighting	ไฟฟ้า																
Indoor Plaza	ไฟฟ้า				4						5	1				20	3
Surrounding	ไฟฟ้า	1									5	1				5	9
MF & EF	ไฟฟ้า																
Make up fan	ไฟฟ้า	1									5	1				5	9
OAU	ไฟฟ้า	1									5	1				5	9
Exhaust fan	ไฟฟ้า			3							5	1				15	5

เครื่องจักร/อุปกรณ์หลัก	ประเภทพลังงาน	(1) ปริมาณการใช้พลังงาน					(2) ชั่วโมงการใช้งาน					(3) ศักยภาพการปรับปรุง				คะแนนรวม (1) x (2) x (3)	ลำดับความสำคัญ
		น้อยที่สุด (1 คะแนน)	น้อย (2 คะแนน)	ปานกลาง (3 คะแนน)	มาก (4 คะแนน)	มากที่สุด (5 คะแนน)	น้อยที่สุด (1 คะแนน)	น้อย (2 คะแนน)	ปานกลาง (3 คะแนน)	มาก (4 คะแนน)	มากที่สุด (5 คะแนน)	น้อย (1 คะแนน)	ปานกลาง (2 คะแนน)	มาก (3 คะแนน)	มากที่สุด (4 คะแนน)		
Waste Water Treatment	ไฟฟ้า																
Cold Water Pump	ไฟฟ้า	1							3			1				3	14
Submersible	ไฟฟ้า	1					1					1				1	15
Sewage Pump	ไฟฟ้า	1					1					1				1	15
Waste Water Treatment	ไฟฟ้า	1					1					1				1	15
LPG Vaporisor	ไฟฟ้า	1									5	1				5	9

หมายเหตุ

- เครื่องจักร/อุปกรณ์หลัก ที่มีคะแนนรวมมาก ถือว่ามีความสำคัญในการนำไปกำหนดเป็นมาตรการอนุรักษ์พลังงาน
- กรณีมีหลายแผนกให้เพิ่มตารางตามจำนวนแผนกที่มีการใช้พลังงาน
- แนวทางนี้เป็นข้อเสนอแนะเท่านั้น ท่านสามารถใช้วิธีการอื่นในการประเมินที่มีค่านี้ได้ เช่น การตรวจวัด การใช้งานจริง
- การกำหนดมาตรการอนุรักษ์พลังงาน มีแนวทางพิจารณาดังต่อไปนี้
 - พิจารณาศักยภาพในการปรับปรุงอยู่ที่ระดับ 2 คะแนนขึ้นไป เช่น มาตรการในกลุ่ม House Keeping ,Process Improvement และ Major Change ซึ่งมีผลทำให้ค่าสมรรถนะของเครื่องจักร/อุปกรณ์ดีขึ้น
 - มาตรการที่เกิดจากนโยบายของบริษัท CPN

เกณฑ์การประเมินศักยภาพของเครื่องจักร/อุปกรณ์ที่มีนัยสำคัญ

การประเมินศักยภาพของเครื่องจักร/อุปกรณ์ที่มีนัยสำคัญ จะพิจารณาจากการใช้พลังงาน และลักษณะการเปิดใช้งานของปีที่ผ่านมา

1. ปริมาณการใช้พลังงาน

ปริมาณการใช้พลังงานให้ใช้ค่ากำลังไฟฟ้าฟิคัด x % โหลด โดยใช้เกณฑ์ให้คะแนนดังนี้

1.1 กำลังไฟฟ้ารวมของระบบ/เครื่องจักร			kW	≤	100	=	1	คะแนน
1.2 กำลังไฟฟ้ารวมของระบบ/เครื่องจักร	100	>	kW	≤	200	=	2	คะแนน
1.3 กำลังไฟฟ้ารวมของระบบ/เครื่องจักร	200	>	kW	≤	300	=	3	คะแนน
1.4 กำลังไฟฟ้ารวมของระบบ/เครื่องจักร	300	>	kW	≤	400	=	4	คะแนน
1.5 กำลังไฟฟ้ารวมของระบบ/เครื่องจักร	400	>	kW			=	5	คะแนน

2. ชั่วโมงการใช้งาน

ชั่วโมงการใช้งานให้ใช้ค่า hr/day จากตารางประเมินสัดส่วนการใช้พลังงาน โดยใช้เกณฑ์ให้คะแนนดังนี้

2.1 ชั่วโมงการใช้งาน		hr/day	≤	6	=	1	คะแนน	
2.2 ชั่วโมงการใช้งาน	6	>	hr/day	≤	7	=	2	คะแนน
2.3 ชั่วโมงการใช้งาน	7	>	hr/day	≤	8	=	3	คะแนน
2.4 ชั่วโมงการใช้งาน	8	>	hr/day	≤	9	=	4	คะแนน
2.5 ชั่วโมงการใช้งาน	9	>	hr/day			=	5	คะแนน

3. ศักยภาพการปรับปรุง

ศักยภาพการปรับปรุงให้อ้างอิงจากตารางสรุปศักยภาพการปรับปรุง โดยใช้เกณฑ์ให้คะแนนดังนี้

3.1 ไม่มีศักยภาพในการปรับปรุง		=	1	คะแนน
3.2 มีศักยภาพในการปรับปรุงเฉพาะมาตรการ House Keeping		=	2	คะแนน
3.3 มีศักยภาพในการปรับปรุงในระดับมาตรการ Process Improvement		=	3	คะแนน
3.4 มีศักยภาพในการปรับปรุงในระดับมาตรการ Major Change		=	4	คะแนน

ตารางสรุปศักยภาพการปรับปรุง

ลำดับที่	ระบบ/เครื่องจักร	Power x %Load (kW)	Hour (hr/day)	ศักยภาพในการปรับปรุง	ประเภทมาตรการ	หมายเหตุ 1	หมายเหตุ 2
1	Chiller Plant						
1.1	Chiller	1118	12	- ควบคุมการใช้งานตามฤดูกาล	HK		
				- เพิ่มอัตราการระบายความร้อนโดยการเปิด CT เพิ่ม หรือปรับความถี่ของ VSD เพิ่มเติม	HK		
1.2	CHP	63.3	12	- ควบคุมการใช้งานตามฤดูกาล	HK		
1.3	CDP	108.5	12	- ควบคุมการใช้งานตามฤดูกาล - ปรับปรุงวิธีการเปิดใช้งาน	HK		
1.4	CT	55.6	12	- ควบคุมการใช้งานตามฤดูกาล	HK		
1.5	AHU	233.7	12	- ควบคุมการใช้งานตามฤดูกาล	HK		
2	Split Type	81.3	12	- ควบคุมการใช้งานตามฤดูกาล	HK		
3	Lighting						
3.1	Indoor Plaza	360.8	12.5	- ไม่มีศักยภาพ	-		
3.2	Surrounding	29.9	12.5	- ไม่มีศักยภาพ	-		
4	MF & EF						
4.1	Make up fan	98.17	12.0	- ไม่มีศักยภาพ	-		
4.2	OAU	36.80	12.0	- ไม่มีศักยภาพ	-		
4.3	Exhaust fan	247.49	12.0	- ไม่มีศักยภาพ	-		

ลำดับที่	ระบบ/เครื่องจักร	Power x %Load (kW)	Hour (hr/day)	ศักยภาพในการปรับปรุง	ประเภทมาตรการ	หมายเหตุ 1	หมายเหตุ 2
5	Waste Water Treatment						
5.1	Cold Water Pump	9.00	7.6	- ไม่มีศักยภาพ	-		
5.2	Submersible	15.24	4.3	- ไม่มีศักยภาพ	-		
5.3	Sewage Pump	5.34	2.7	- ไม่มีศักยภาพ	-		
5.4	Waste Water Treatment	57.00	5.3	- ไม่มีศักยภาพ	-		
5.5	LPG Vaporisor	28.00	18.0	- ไม่มีศักยภาพ	-		

หมายเหตุ : การจัดประเภทมาตรการอ้างอิงจากตารางรหัสมาตรการของ พพ.

ตารางที่ 4.11 แบบบันทึกข้อมูลการใช้พลังงานไฟฟ้าที่มีนัยสำคัญของเครื่องจักร/อุปกรณ์หลัก ปี 2564

ระบบที่ใช้พลังงาน	ชื่อเครื่องจักร/ อุปกรณ์หลัก	พิกัด		จำนวน	อายุ การใช้งาน (ปี)	ชั่วโมง ใช้งานเฉลี่ย/ปี	ปริมาณการใช้ พลังงานไฟฟ้า (กิโลวัตต์-ชั่วโมง/ปี)	สัดส่วนการ ใช้พลังงาน ในระบบ	ค่าประสิทธิภาพหรือสมรรถนะ				การสูญเสียพลังงานไฟฟ้า (กิโลวัตต์-ชั่วโมง/ปี)	ค่าควบคุม	หมายเหตุ
		ขนาด	หน่วย						ค่าพิกัด	หน่วย	ใช้งาน	หน่วย			
ปรับอากาศแบบรวมศูนย์ Chiller	CH-1	1000	Ton	1	4	2,190	631,246	3.29%	0.578	kW/TR	0.596	kW/TR	-	≤ 0.620	
	CH-2	1000	Ton	1	4	2,190	718,495	3.74%	0.578	kW/TR	0.568	kW/TR	-	≤ 0.620	
	CH-3	1000	Ton	1	4	2,190	1,031,578	5.37%	0.578	kW/TR	0.586	kW/TR	-	≤ 0.620	
	CH-4	500	Ton	1	4	3,286	556,517	2.90%	0.594	kW/TR	0.647	kW/TR	24,208	≤ 0.620	
	CH-5	500	Ton	1	4	-	-	0.00%	0.594	kW/TR		kW/TR	-	≤ 0.620	ชำรุด
ปรับอากาศแบบรวมศูนย์ CHP	CHP-1	75	kW	1	4	2,190	33,507	0.17%	46.88	W/GPM	14.22	W/GPM	-	≤ 22.00	
	CHP-2	75	kW	1	4	2,190	33,507	0.17%	46.88	W/GPM	14.22	W/GPM	-	≤ 22.00	
	CHP-3	75	kW	1	4	2,190	33,288	0.17%	46.88	W/GPM	14.22	W/GPM	-	≤ 22.00	
	CHP-4	37	kW	1	4	1,643	28,753	0.15%	46.25	W/GPM	14.22	W/GPM	-	≤ 22.00	
	CHP-5	37	kW	1	4	1,643	29,410	0.15%	46.25	W/GPM	14.22	W/GPM	-	≤ 22.00	
ปรับอากาศแบบรวมศูนย์ CDP	CDP-1	55	kW	1	4	2,190	96,360	0.50%	18.33	W/GPM	18.89	W/GPM	-	≤ 19.00	
	CDP-2	55	kW	1	4	2,190	95,922	0.50%	18.33	W/GPM	18.80	W/GPM	-	≤ 19.00	
	CDP-3	55	kW	1	4	2,190	96,141	0.50%	18.33	W/GPM	18.89	W/GPM	-	≤ 19.00	
	CDP-4	30	kW	1	4	1,643	33,846	0.18%	20.00	W/GPM	18.88	W/GPM	-	≤ 19.00	
	CDP-5	30	kW	1	4	1,643	34,010	0.18%	20.00	W/GPM	18.80	W/GPM	-	≤ 19.00	
ปรับอากาศแบบรวมศูนย์ CT	CT-1	30	kW	1	4	2,054	44,407	0.23%	62.50	%	69.20	%	-	≥ 50.00	
	CT-2	30	kW	1	4	2,054	22,183	0.12%	62.50	%	64.30	%	-	≥ 50.00	
	CT-3	30	kW	1	4	2,054	43,894	0.23%	62.50	%	63.90	%	-	≥ 50.00	
	CT-4	15	kW	1	4	2,054	22,553	0.12%	62.50	%	57.10	%	-	≥ 50.00	
	CT-5	15	kW	1	4	2,054	26,846	0.14%	62.50	%	74.40	%	-	≥ 50.00	

ตารางที่ 4.11 แบบบันทึกข้อมูลการใช้พลังงานไฟฟ้าที่มีนัยสำคัญของเครื่องจักร/อุปกรณ์หลัก ปี 2564

ระบบที่ใช้พลังงาน	ชื่อเครื่องจักร/ อุปกรณ์หลัก	พิกัด		จำนวน	อายุ การใช้งาน (ปี)	ชั่วโมง ใช้งานเฉลี่ย/ปี	ปริมาณการใช้ พลังงานไฟฟ้า (กิโลวัตต์-ชั่วโมง/ปี)	สัดส่วนการใช้พลังงาน ในระบบ	ค่าประสิทธิภาพหรือสมรรถนะ				การสูญเสียพลังงานไฟฟ้า (กิโลวัตต์-ชั่วโมง/ปี)	ค่าควบคุม	หมายเหตุ
		ขนาด	หน่วย						ค่าพิกัด	หน่วย	ใช้งาน	หน่วย			
Total							3,612,463	18.81%					24,208		

หมายเหตุ :

- (1) พลังงานรวมของปีที่ผ่านมา = 19,210,552.00 kWh
- (2) ค่าควบคุมของเครื่องทำน้ำเย็น อ้างอิงตาม ASHRAE Standard 90.1 : 2013 (Energy Standard for Buildings Except Low-Rise Residential Buildings) (I-P Edition)
- (3) ค่าควบคุมของเครื่องสูบน้ำเย็น/น้ำหล่อเย็น อ้างอิงตาม ASHRAE Standard 90.1 : 2007 (Energy Standard for Buildings Except Low-Rise Residential Buildings)
- (4) ค่าควบคุมของ Cooling Tower ที่ 80% ของค่าพิกัด
- (5) ค่าสมรรถนะที่ใช้งานจริงอ้างอิงผลการตรวจวัดประจำปี 2565
- (6) การสูญเสียพลังงานเทียบระหว่างค่าใช้งานจริงและค่าควบคุม

ตารางที่ 4.12 แบบบันทึกข้อมูลการใช้พลังงานความร้อนมีนัยสำคัญของเครื่องจักร/อุปกรณ์หลัก ปี 2564

ระบบที่ใช้พลังงาน	ชื่อเครื่องจักร/ อุปกรณ์หลัก	พิกัด		จำนวน	อายุการ ใช้งาน (ปี)	ชั่วโมง ใช้งาน เฉลี่ย/ปี	การใช้เชื้อเพลิง		ปริมาณการ ใช้พลังงานความ ร้อน (เมกะจูล/ปี)	สัดส่วนการ ใช้พลังงาน ในระบบ	ค่าประสิทธิภาพหรือสมรรถนะ				การสูญเสีย พลังงานความร้อน (เมกะจูล/ปี)	หมายเหตุ
		ขนาด	หน่วย				ชนิด	หน่วย			ค่าพิกัด	หน่วย	ใช้งานจริง	หน่วย		

ไม่มีเครื่องจักร/อุปกรณ์หลักด้านความร้อน

ขั้นตอนที่ 5 การกำหนดเป้าหมายและแผนอนุรักษ์พลังงาน และแผนการฝึกอบรมและกิจกรรม เพื่อส่งเสริมการอนุรักษ์พลังงาน

อาคารควบคุมได้กำหนดเป้าหมายและแผนอนุรักษ์พลังงาน โดยมีรายละเอียดการดำเนินการดังต่อไปนี้

5.1 การกำหนดเป้าหมายและแผนอนุรักษ์พลังงาน

เป้าหมายการอนุรักษ์พลังงาน

การกำหนดเป้าหมาย	ค่าเป้าหมาย
<input checked="" type="checkbox"/> ร้อยละที่ลดลงของปริมาณพลังงานที่ใช้เดิม	0.13
<input type="checkbox"/> ระดับของค่าการใช้พลังงานต่อหน่วยบริการที่ 1	
<input type="checkbox"/> ระดับของค่าการใช้พลังงานต่อหน่วยบริการที่ 2	
<input type="checkbox"/> ระดับของค่าการใช้พลังงานต่อหน่วยบริการที่ 3	

หมายเหตุ : กรณีเลือกเป้าหมายการอนุรักษ์พลังงานเป็นค่าการใช้พลังงานต่อหน่วยบริการ และมีหลายบริการ ให้ระบุให้ครบตามบริการที่อาคารดำเนินการ

ตารางที่ 5.1 มาตรการและเป้าหมายในการดำเนินการอนุรักษ์พลังงาน ในรอบปี 2565

ลำดับ ที่	มาตรการ	เป้าหมายการประหยัด							ร้อยละ ผล ประหยัด	เงินลงทุน (บาท)	ระยะเวลา คืนทุน (ปี)
		ไฟฟ้า			เชื้อเพลิง						
		กิโลวัตต์	กิโลวัตต์-ชั่วโมง/ปี	บาท/ปี	ชนิด	ปริมาณ (หน่วย/ปี)	หน่วย เชื้อเพลิง	บาท/ปี			
ด้านไฟฟ้า											
1	ปรับปรุงการเปิดใช้งานเครื่องสูบน้ำหล่อเย็น CDP	5.74	25,141.20	93,525.26	-	-	-	-	0.13	-	-
รวมด้านไฟฟ้า		5.74	25,141.20	93,525.26		-		-	0.13	-	-
ด้านความร้อน											
	ไม่มีมาตรการ										
รวมด้านความร้อน		-	-	-		-		-		-	

หมายเหตุ:

- ร้อยละผลประหยัด คัดเทียบจากข้อมูลการใช้พลังงานรวมในปีที่ผ่านมา 19,210,552.00 กิโลวัตต์-ชั่วโมง (ปี 2564)
- อัตราค่าไฟฟ้าเฉลี่ย 3.72 บาท/กิโลวัตต์-ชั่วโมง (ปี 2564)
- อัตราค่าเชื้อเพลิง - บาท/MJ (ปี 2564)

ตารางที่ 5.2 แผนอนุรักษ์พลังงานด้านไฟฟ้า ประจำปี 2565

ลำดับ ที่	มาตรการ	วัตถุประสงค์	ระยะเวลา		เงินลงทุน (บาท)	ผู้รับผิดชอบ
			เริ่มต้น (เดือน/ปี)	สิ้นสุด (เดือน/ปี)		
1	ปรับปรุงการเปิดใช้งานเครื่องสูบน้ำหล่อเย็น CDP	เพื่อต้องการลดการใช้พลังงานในระบบ ปรับอากาศ	พ.ค. 65	มิ.ย. 65	-	คุณวีรพงษ์ ลือพงศ์พันธุ์

หมายเหตุ : ผู้รับผิดชอบ หมายถึง บุคคลที่รับผิดชอบมาตรการ

ตารางที่ 5.3 แผนอนุรักษ์พลังงานด้านความร้อน ประจำปี 2565

ลำดับ ที่	มาตรการ	วัตถุประสงค์	ระยะเวลา		เงินลงทุน (บาท)	ผู้รับผิดชอบ
			เริ่มต้น (เดือน/ปี)	สิ้นสุด (เดือน/ปี)		
		ไม่มีการใช้พลังงานความร้อนจากเชื้อเพลิง				

หมายเหตุ : ผู้รับผิดชอบ หมายถึง บุคคลที่รับผิดชอบมาตรการ

รายละเอียดมาตรการอนุรักษ์พลังงาน
(สำหรับมาตรการด้านไฟฟ้า)

- 1) มาตรการลำดับที่: 1
- 2) ชื่อมาตรการ: ปรับปรุงการเปิดใช้งานเครื่องสูบน้ำหล่อเย็น CDP
- 3) ผู้รับผิดชอบมาตรการ: คุณวีรพงษ์ ลือพงศ์พันธุ์ ตำแหน่ง เจ้าหน้าที่อาวุโสแผนงานระบบ
- 4) อุปกรณ์ที่ปรับปรุง: เครื่องสูบน้ำ
- 5) จำนวนอุปกรณ์ที่ปรับปรุง: 1 set
- 6) สถานที่ปรับปรุง: ห้องเครื่องทำน้ำเย็น
- 7) สาเหตุการปรับปรุง: เพื่อต้องการลดการใช้พลังงานในระบบปรับอากาศ

8) การใช้พลังงานก่อนการปรับปรุง

9) การใช้พลังงานหลังการปรับปรุง

10) ผลประหยัด

11) เงินลงทุนทั้งหมด

12) ระยะเวลาคืนทุน

13) รายละเอียดการดำเนินการปรับปรุง:

ปรับปรุงการเปิดใช้งานเครื่องสูบน้ำหล่อเย็น จากเดิม เปิดใช้งานครั้งละ 2 Unit ที่ความถี่ 50 Hz อัตราการไหลรวมประมาณ 5,184.6 gpm กำลังไฟฟ้า 86.90 kW เป็นการเปิดใช้งาน 3 Unit ที่ความถี่ 43 Hz อัตราการไหลรวมประมาณ 5,123.3 gpm กำลังไฟฟ้า 81.16 kW โดยเฉลี่ยเปิดใช้งานประมาณ 12 ชั่วโมง/วัน 365 วัน/ปี

14) วิธีการตรวจสอบผลการประหยัดหลังปรับปรุง

คำนวณจากค่ากำลังไฟฟ้าก่อนและหลังปรับปรุง

15) ภาพก่อนดำเนินการปรับปรุง

กิโลวัตต์	กิโลวัตต์-ชั่วโมง/ปี	บาท/ปี
86.90	380,622.00	1,415,913.84
81.16	355,480.80	1,322,388.58
5.74	25,141.20	93,525.26
	-	บาท
	-	ปี



ก่อนปรับปรุง

ลำดับที่	เครื่องจักร	กำลังไฟฟ้าฟกัด	ความถี่ใช้งาน	อัตราการไหล	กำลังไฟฟ้าจริง	ชั่วโมงใช้งาน	วันทำงาน	พลังงานไฟฟ้า	ค่าพลังงานไฟฟ้า
		kW/ชุด	(Hz)	(GPM)	(kW/ชุด)	(h/d)	(d/y)	(kWh/y)	(THB/y)
1	CDP-1	55	50	5184.6	43.43	12	365	190,223.40	707,631.05
2	CDP-2	55	50		43.47	12	365	190,398.60	708,282.79
3	CDP-3	55							
TOTAL				5184.6	86.9			380,622.00	1,415,913.84

หลังปรับปรุง

ลำดับที่	เครื่องจักร	กำลังไฟฟ้าฟกัด	ความถี่ใช้งาน	อัตราการไหล	กำลังไฟฟ้าจริง	ชั่วโมงใช้งาน	วันทำงาน	พลังงานไฟฟ้า	ค่าพลังงานไฟฟ้า
		kW/ชุด	(Hz)	(GPM)	(kW/ชุด)	(h/d)	(d/y)	(kWh/y)	(THB/y)
1	CDP-1	55	43.0	5123.3	27.03	12	365	118,391.40	440,416.01
2	CDP-2	55	43.0		26.95	12	365	118,041.00	439,112.52
3	CDP-3	55	43.0		27.18	12	365	119,048.40	442,860.05
TOTAL				5123.3	81.16			355,480.80	1,322,388.58

กำลังไฟฟ้าที่ประหยัดได้

5.74 kW

พลังงานไฟฟ้าที่ประหยัดได้

25,141.20 kWh/y

ค่าพลังงานไฟฟ้าที่ประหยัดได้

93,525.26 THB/y

หมายเหตุ

- ข้อมูลหลังปรับปรุง อ้างอิงจากการดำเนินการจริง โดยการปรับความถี่ VSD ลงจนมีอัตราการไหลเทียบเท่ากับก่อนปรับปรุง
- อัตราค่าไฟฟ้าเฉลี่ย เท่ากับ 3.72 บาท/กิโลวัตต์-ชั่วโมง (ปี 2564)

5.2 แผนการฝึกอบรม และกิจกรรมเพื่อส่งเสริมการอนุรักษ์พลังงาน

ตารางที่ 5.4 แผนการฝึกอบรมการอนุรักษ์พลังงาน ประจำปี 2565

ลำดับที่	หลักสูตร	กลุ่ม ผู้เข้าอบรม	จำนวน ผู้เข้าอบรม	เดือน												ผู้รับผิดชอบ
				ม.ค.	ก.พ.	มี.ค.	เม.ย.	พ.ค.	มิ.ย.	ก.ค.	ส.ค.	ก.ย.	ต.ค.	พ.ย.	ธ.ค.	
1	การหาขนาดติดตั้งเครื่องปรับอากาศ	พนักงานทุกระดับ	20													คุณศิรินันท์ ปาลกะเชนทร์
2	Chiller Plant Operation	พนักงานงานระบบ	8													คุณศิรินันท์ ปาลกะเชนทร์

หมายเหตุ

- ผู้รับผิดชอบ หมายถึง บุคคลที่รับผิดชอบหลักสูตร/หลักสูตรอบรม
- จำนวนผู้เข้าอบรม หมายถึง จำนวนผู้เข้าอบรมที่เป็นเป้าหมายของหลักสูตรที่จัดขึ้น (อ้างอิงตามคู่มือการจัดทำรายงานการจัดการพลังงาน, พพ.)

ตารางที่ 5.5 แผนกิจกรรมเพื่อส่งเสริมการอนุรักษ์พลังงาน ประจำปี 2565

ลำดับที่	กิจกรรม	กลุ่มผู้เข้าร่วมกิจกรรม	จำนวนเข้า ร่วมกิจกรรม	เดือน												ผู้รับผิดชอบ
				ม.ค.	ก.พ.	มี.ค.	เม.ย.	พ.ค.	มิ.ย.	ก.ค.	ส.ค.	ก.ย.	ต.ค.	พ.ย.	ธ.ค.	
1	บอร์ดอนุรักษ์พลังงาน	พนักงาน	75													คุณเจนอักษร เปรมจิตร
2	Earth Hour	พนักงานและลูกค้า	75													คุณกิติภัทร บุตรรักษ์
3	เดิน Troop	พนักงานและลูกค้า	75													คุณกิติภัทร บุตรรักษ์

หมายเหตุ

- ผู้รับผิดชอบ หมายถึง บุคคลที่รับผิดชอบหลักสูตร/กิจกรรมเพื่อส่งเสริมฯ
- จำนวนเข้าร่วมกิจกรรม หมายถึง จำนวนเข้าร่วมกิจกรรมที่เป็นเป้าหมายของกิจกรรมที่จัดขึ้น (อ้างอิงตามคู่มือการจัดทำรายงานการจัดการพลังงาน, พพ.)

5.3 การเผยแพร่แผนฝึกอบรมและกิจกรรมเพื่อส่งเสริมการอนุรักษ์พลังงาน

เพื่อให้พนักงานทุกคนรับทราบและเข้าร่วมดำเนินการตามแผนฝึกอบรมและกิจกรรมเพื่อส่งเสริมการอนุรักษ์พลังงานขององค์กร โดยอาคารได้ดำเนินการเผยแพร่และดำเนินการดังต่อไปนี้

วิธีการเผยแพร่แผนฝึกอบรมและกิจกรรมเพื่อส่งเสริมการอนุรักษ์พลังงาน

- | | |
|---|---|
| <input checked="" type="checkbox"/> ดิฉดประกาศ | <input type="checkbox"/> โปสเตอร์ |
| จำนวนดิฉดประกาศ 2 แห่ง | จำนวนดิฉดประกาศ แห่ง |
| <input type="checkbox"/> เอกสารเผยแพร่ | <input type="checkbox"/> เสียงตามสาย |
| แผ่นพับ/วารสาร ฉบับ | สัปดาห์ละ ครั้ง ช่วงเวลา..... |
| <input checked="" type="checkbox"/> จดหมายอิเล็กทรอนิกส์ | <input type="checkbox"/> การประชุมพนักงาน |
| จำนวนผู้ได้รับ 75 คน (18 แผนก) | สัปดาห์ละ ครั้ง |
| ระดับของผู้ได้รับ พนักงานทุกระดับ | |
| <input checked="" type="checkbox"/> อื่นๆ (ถ้ามี) ไลน์กลุ่ม | |

หลักฐานหรือเอกสารต่างๆ ที่แสดงถึงการเผยแพร่แผนฝึกอบรม



บริเวณ Loading

(ก) การเผยแพร่ แผนการฝึกอบรมการอนุรักษ์พลังงาน ผ่านทางดิฉดประกาศ
รูปที่ 5-5 รูปการเผยแพร่แผนฝึกอบรมและกิจกรรมส่งเสริมการอนุรักษ์พลังงาน

หลักฐานหรือเอกสารต่างๆ ที่แสดงถึงการเผยแพร่แผนฝึกอบรม

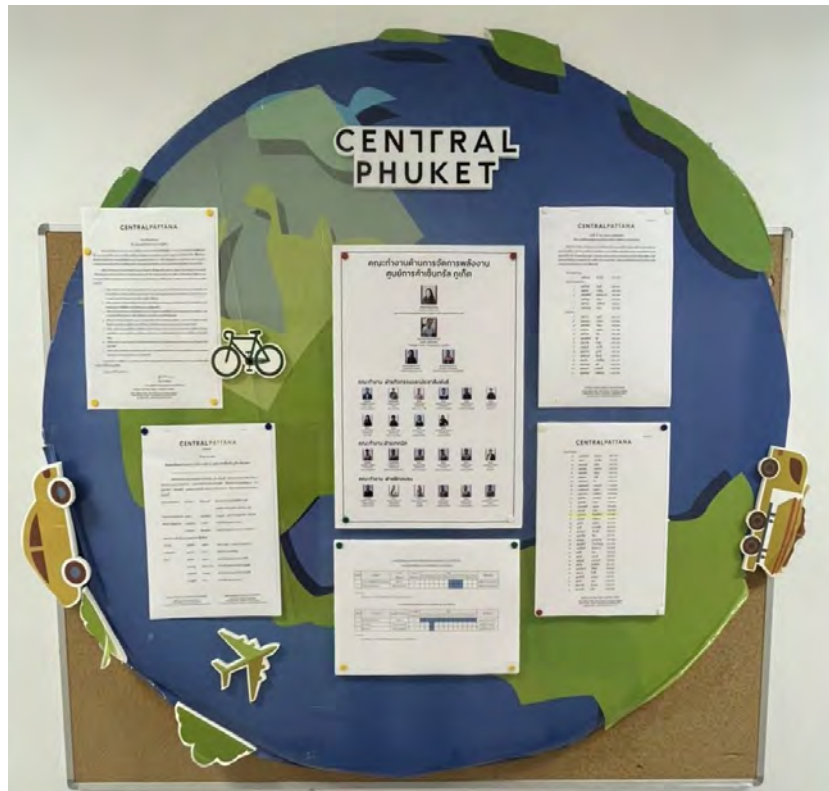

(ก) ภาพแสดงการการเผยแพร่แผนนโยบายอนุรักษ์พลังงาน ผ่านทางติดประกาศ

(ก) การเผยแพร่ แผนการฝึกอบรมการอนุรักษ์พลังงาน ผ่านทางติดประกาศ

เผยแพร่เอกสารการจัดการพลังงาน ประจำปี 2565

WL Weerapong Luepongpan
ที่: Wilaiport Pitimanaaree; Sirinun Palkachen; Jira Punitammarut; Pornchai Dethawe; Kittiphat Teatchatanant; Chaiwat Pukson; Sarot Tongkron; Tanika Saelim; Jenagsorn Premjit; Munika Chatchaweat; Shanya Sodabunlu; Thanate Dissayawarametha; Orawanya Saejung; Mongkon Singbumrung; Supavarang Kumongtin; Weerapong Luepongpan; Nipphit Buranasuban; Surasak Rojchaya; **M&E PKT2 Group; PKT2 Group**
สำเนาที่: emc.suttipong@gmail.com; emc.prasit@gmail.com

๓ 20/8/2022 13:14

แสดงถึงเนื้อหาทั้งหมด 9 รายการ (4 หน้าใบัด) > บันทึกไฟล์ไปยัง OneDrive - Central Group > ดาวน์โหลดเอกสาร

เรียน ท่านผู้บริหาร และพนักงานทุกท่าน/CPN-PKT

ขออวยพรเผยแพร่เอกสารการจัดการพลังงานอาคาร ศูนย์การค้าเซ็นทรัลภูเก็ต ปลอดภัย ประจำปี 2565 (ตามเอกสารแนบ) ดังนี้

- 1.) ประกาศแต่งตั้งคณะทำงานอนุรักษ์พลังงาน ประจำปี 2565
- 2.) ประกาศ 040899/2565 เรื่อง นโยบายอนุรักษ์พลังงานและสาธารณูปโภค ประกาศ 1 มกราคม 2565
- 3.) ประกาศ 1001 0502 A03596/2565 แต่งตั้งคณะผู้ตรวจประเมินการจัดการพลังงานภายในองค์กร ประกาศ 1 มกราคม 2565
- 4.) ประกาศแผนฝึกอบรมและกิจกรรมอนุรักษ์พลังงาน ประจำปี 2565

***เอกสารทั้งหมดจะติดอยู่ที่ บอร์ดประชาสัมพันธ์ Loading Area, ออฟฟิศ CPN จักรวรรดิมาทรา

คณะทำงานด้านการจัดการพลังงาน

(ข) การเผยแพร่ แผนการฝึกอบรมการอนุรักษ์พลังงาน ผ่านทางจดหมายอิเล็กทรอนิกส์

รูปที่ 5-5 รูปการเผยแพร่แผนฝึกอบรมและกิจกรรมส่งเสริมการอนุรักษ์พลังงาน (ต่อ)

หลักฐานหรือเอกสารต่างๆ ที่แสดงถึงการเผยแพร่แผนฝึกอบรม

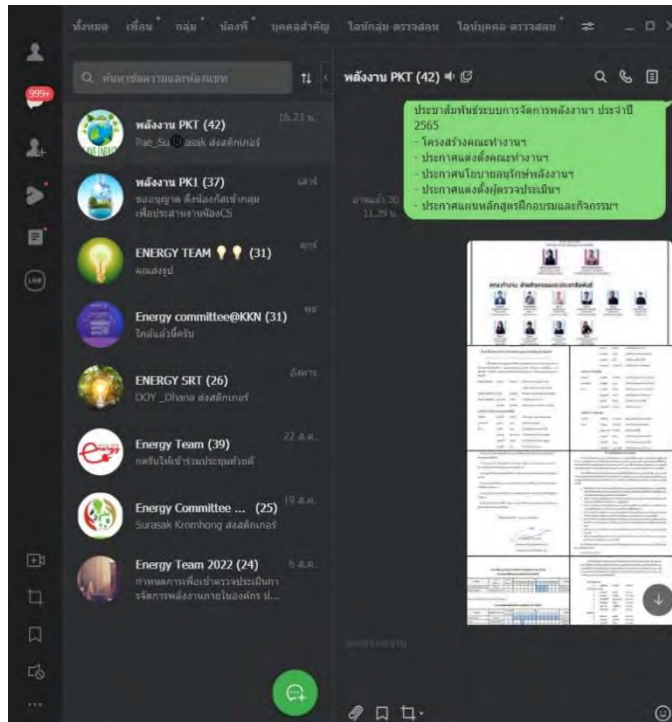

Line Group
พลังงาน PKT 42 User

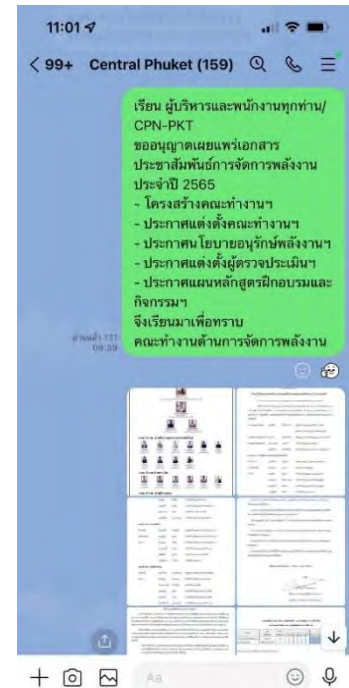

Line Group
Central Phuket 159 User

(ค) การเผยแพร่ แผนการฝึกอบรมการอนุรักษ์พลังงาน ผ่านทางอื่นๆ (ถ้ามี) ไลน์กลุ่ม
รูปที่ 5-5 รูปการเผยแพร่แผนฝึกอบรมและกิจกรรมส่งเสริมการอนุรักษ์พลังงาน (ต่อ)

ขั้นตอนที่ 6 การดำเนินการตามแผนอนุรักษ์พลังงาน การตรวจสอบและวิเคราะห์การปฏิบัติตามเป้าหมายและแผนอนุรักษ์พลังงาน และแผนการฝึกอบรมและกิจกรรมเพื่อส่งเสริมการอนุรักษ์พลังงาน

6.1 สรุปผลการติดตามการดำเนินการของมาตรการอนุรักษ์พลังงาน

คณะทำงานด้านการจัดการพลังงานได้ดำเนินการติดตามความก้าวหน้าของการปฏิบัติตามมาตรการและแผนอนุรักษ์พลังงานที่กำหนดไว้ โดยผลการดำเนินการสรุปได้ดังต่อไปนี้

ตารางที่ 6.1 สรุปผลการติดตามการดำเนินการตามแผนอนุรักษ์พลังงาน

ลำดับที่	มาตรการ	สถานภาพการดำเนินการ	หมายเหตุ
1	ปรับปรุงการเปิดใช้งานเครื่องสูบน้ำ หล่อเย็น CDP	<input checked="" type="checkbox"/> ดำเนินการตามแผน <input type="checkbox"/> ไม่ได้ดำเนินการ เนื่องจาก <hr/> <input type="checkbox"/> ล่าช้า เนื่องจาก <hr/> <hr/>	

การตรวจสอบการปฏิบัติตามเป้าหมายการอนุรักษ์พลังงาน

ตารางที่ 6.2 สรุปผลการตรวจสอบการปฏิบัติตามเป้าหมายการอนุรักษ์พลังงาน

การติดตามการดำเนินการ	แผนการอนุรักษ์พลังงาน ตามเป้าหมาย	ผลการอนุรักษ์พลังงาน ที่เกิดขึ้นจริง
<input checked="" type="checkbox"/> ร้อยละที่ลดลงของปริมาณพลังงาน ที่ใช้เดิม	0.13	0.13
<input type="checkbox"/> ระดับของค่าการใช้พลังงานต่อ หน่วยบริการที่ 1		
<input type="checkbox"/> ระดับของค่าการใช้พลังงานต่อ หน่วยบริการที่ 2		
<input type="checkbox"/> ระดับของค่าการใช้พลังงานต่อ หน่วยบริการที่ 3		

ตารางที่ 6.3 ผลการตรวจสอบและวิเคราะห์การปฏิบัติตามเป้าหมายและแผนอนุรักษ์พลังงาน
สำหรับมาตรการด้านไฟฟ้า

ชื่อมาตรการ: ปรับปรุงการเปิดใช้งานเครื่องสูบน้ำหล่อเย็น CDP

ลำดับที่: 1 จากจำนวนทั้งหมด: 1 มาตรการ

ระยะเวลาดำเนินการ		สถานภาพ การดำเนินการ	เงินลงทุน		ผลการอนุรักษ์พลังงาน					
					ตามเป้าหมาย			ที่เกิดขึ้นจริง		
ตามแผน ดำเนินการ	ที่เกิดขึ้นจริง		ตามแผน (บาท)	ลงทุนจริง (บาท)	ไฟฟ้า			ไฟฟ้า		
					กิโลวัตต์	กิโลวัตต์-ชั่วโมง/ปี	บาท/ปี	กิโลวัตต์	กิโลวัตต์-ชั่วโมง/ปี	บาท/ปี
พ.ค.-มิ.ย. 65	พ.ค.-มิ.ย. 65	<input checked="" type="checkbox"/> ดำเนินการตามแผน	-	-	5.74	25,141.20	93,525.26	5.74	25,141.20	108,107.16
		<input type="checkbox"/> ไม่ได้ดำเนินการ			Payback period 0.00 year			Payback period 0.00 year		
		<input type="checkbox"/> ล่าช้า								

ปัญหาและอุปสรรคที่เกิดขึ้นระหว่างดำเนินการ :

ความคิดเห็นและข้อเสนอแนะ :

หมายเหตุ : ผลการอนุรักษ์พลังงานคิดเปรียบเทียบปริมาณพลังงานไฟฟ้าที่ประหยัดได้ต่อปี (กิโลวัตต์-ชั่วโมง/ปี) ตามคู่มือพพ.

รายละเอียดผลการดำเนินการที่เกิดขึ้นจริง
(สำหรับมาตรการด้านไฟฟ้า)

ชื่อมาตรการ: ปรับปรุงการเปิดใช้งานเครื่องสูบน้ำหล่อเย็น CDP

มาตรการลำดับที่: 1

ภาพหลังดำเนินการปรับปรุง



รูปที่ 6-1 หลังดำเนินการปรับปรุง

ก่อนปรับปรุง

ลำดับที่	เครื่องจักร	กำลังไฟฟ้าปกติ	ความถี่ใช้งาน	อัตราการไหล	กำลังไฟฟ้าจริง	ชั่วโมงใช้งาน	วันทำงาน	พลังงานไฟฟ้า	ค่าพลังงานไฟฟ้า
		kW/ชุด	(Hz)	(GPM)	(kW/ชุด)	(h/d)	(d/y)	(kWh/y)	(THB/y)
1	CDP-1	55	50	5184.6	43.43	12	365	190,223.40	817,960.62
2	CDP-2	55	50		43.47	12	365	190,398.60	818,713.98
3	CDP-3	55							
TOTAL				5,184.6	86.9			380,622.00	1,636,674.60

หลังปรับปรุง

ลำดับที่	เครื่องจักร	กำลังไฟฟ้าปกติ	ความถี่ใช้งาน	อัตราการไหล	กำลังไฟฟ้าจริง	ชั่วโมงใช้งาน	วันทำงาน	พลังงานไฟฟ้า	ค่าพลังงานไฟฟ้า
		kW/ชุด	(Hz)	(GPM)	(kW/ชุด)	(h/d)	(d/y)	(kWh/y)	(THB/y)
1	CDP-1	55	43	5123.3	27.03	12	365	118,391.40	509,083.02
2	CDP-2	55	43		26.95	12	365	118,041.00	507,576.30
3	CDP-3	55	43		27.18	12	365	119,048.40	511,908.12
TOTAL				5,123.3	81.16			355,480.80	1,528,567.44

กำลังไฟฟ้าที่ประหยัดได้

5.74 kW

พลังงานไฟฟ้าที่ประหยัดได้

25,141.20 kWh/y

ค่าพลังงานไฟฟ้าที่ประหยัดได้

108,107.16 THB/y

หมายเหตุ

- ข้อมูลหลังปรับปรุง อ้างอิงจากการดำเนินการจริง โดยการปรับความถี่ VSD ลงจนมีอัตราการไหลเทียบเท่าก่อนปรับปรุง
- อัตราค่าไฟฟ้าเฉลี่ย เท่ากับ 4.30 บาท/กิโลวัตต์-ชั่วโมง (ปี 2565)

ตารางที่ 6.4 ผลการตรวจสอบและวิเคราะห์การปฏิบัติตามเป้าหมายและแผนอนุรักษ์พลังงาน
สำหรับมาตรการด้านความร้อน

ชื่อมาตรการ: -

ลำดับที่: - จากจำนวนทั้งหมด: - มาตรการ

ระยะเวลาดำเนินการ		สถานภาพ การดำเนินการ	เงินลงทุน		ผลการอนุรักษ์พลังงาน								
					ตามเป้าหมาย				ที่เกิดขึ้นจริง				
ตามแผน ดำเนินการ	ที่เกิดขึ้นจริง		ตามแผน (บาท)	ลงทุนจริง (บาท)	เชื้อเพลิง				เชื้อเพลิง				
					ชนิด	ปริมาณ	หน่วย(ระบุ)	บาท/ปี	ชนิด	ปริมาณ	หน่วย(ระบุ)	บาท/ปี	
		<div><input type="checkbox"/> ดำเนินการตามแผน</div> <div><input type="checkbox"/> ไม่ได้ดำเนินการ</div> <div><input type="checkbox"/> ล่าช้า</div>											
					ไม่มีมาตรการความร้อน								

ปัญหาและอุปสรรคที่เกิดขึ้นระหว่างดำเนินการ :

.....

ความคิดเห็นและข้อเสนอแนะ :

.....

6.2 ผลการติดตามการดำเนินงานของแผนการฝึกอบรมและกิจกรรมเพื่อส่งเสริมการอนุรักษ์พลังงาน

ตารางที่ 6.5 สรุปสถานการณ์การดำเนินงานตามหลักสูตรการฝึกอบรม

ลำดับ ที่	ชื่อหลักสูตรการ ฝึกอบรม	สถานการณ์การดำเนินการ	จำนวน ผู้เข้าอบรม	หมายเหตุ
1	การหาขนาดติดตั้ง เครื่องปรับอากาศ	<input checked="" type="checkbox"/> ดำเนินการตามแผน <input type="checkbox"/> ไม่ได้ดำเนินการ เนื่องจาก <input type="checkbox"/> ล่าช้า เนื่องจาก 	28	30/Aug/2022
2	Chiller Plant Operation	<input checked="" type="checkbox"/> ดำเนินการตามแผน <input type="checkbox"/> ไม่ได้ดำเนินการ เนื่องจาก <input type="checkbox"/> ล่าช้า เนื่องจาก 	28	30/Aug/2022

ภาพ/หลักฐานแสดงการฝึกอบรม

หลักสูตรอบรม การหาขนาดติดตั้งเครื่องปรับอากาศ

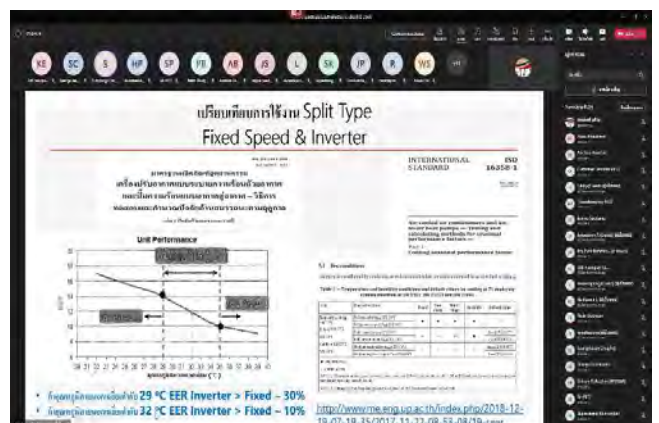
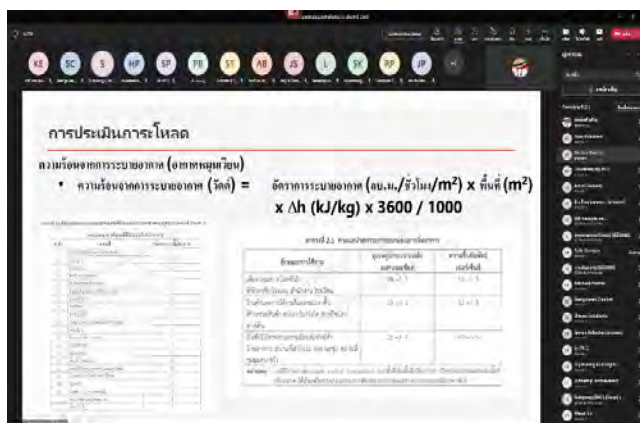
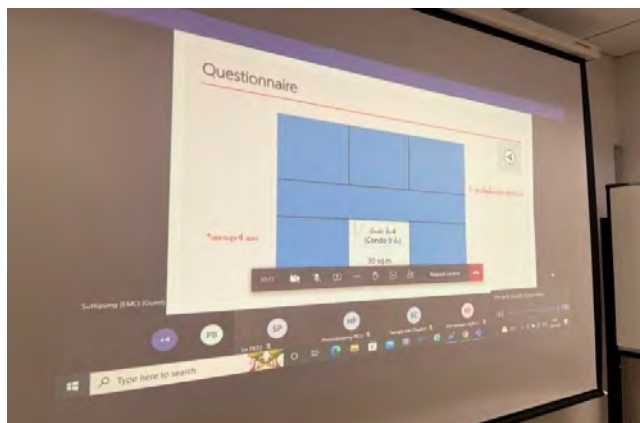
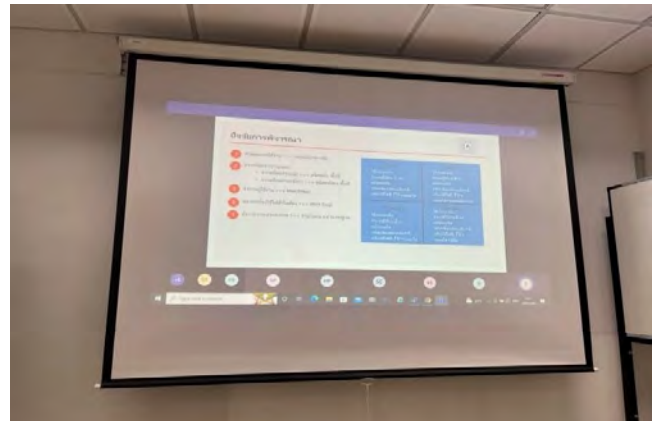
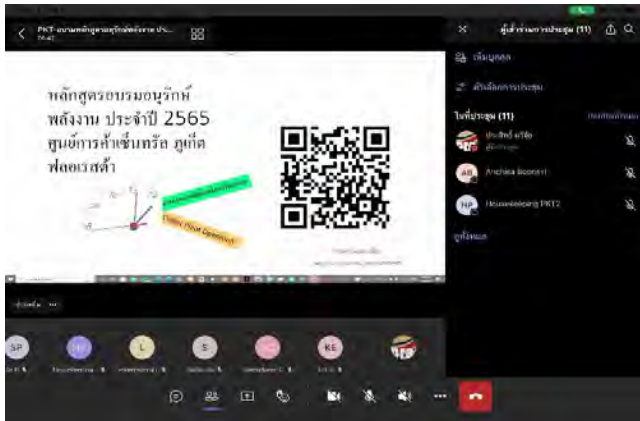

รูปที่ 6-2 ภาพแสดงการฝึกอบรม

ภาพ/หลักฐานแสดงการฝึกอบรม

หลักสูตรอบรม Chiller Plant Operation

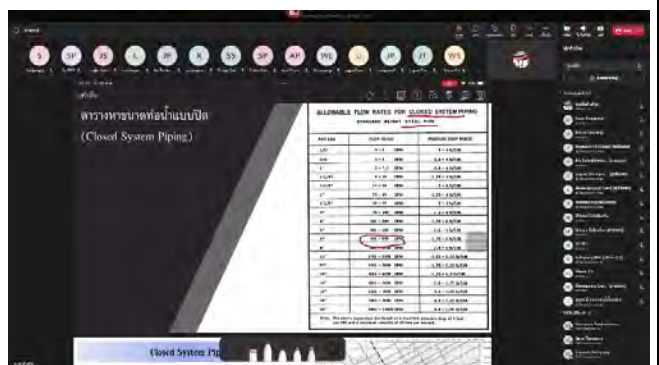
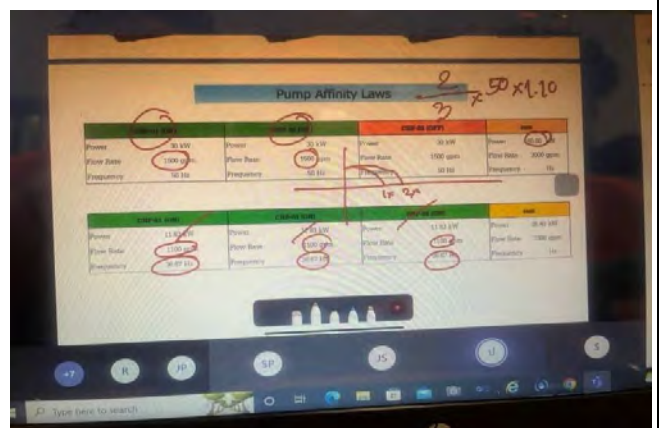
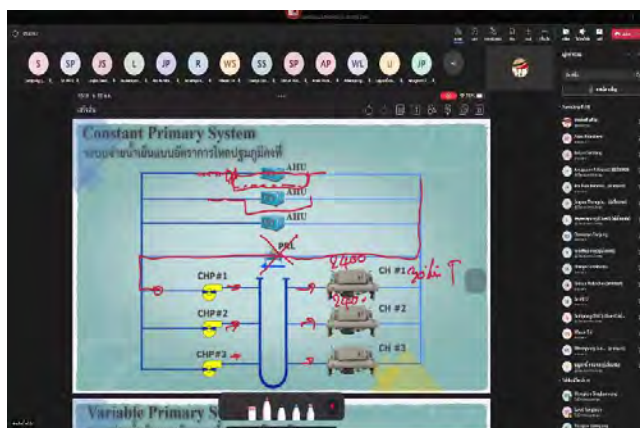
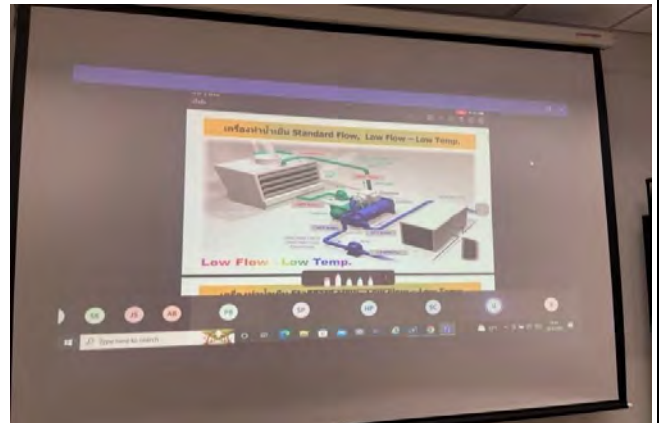
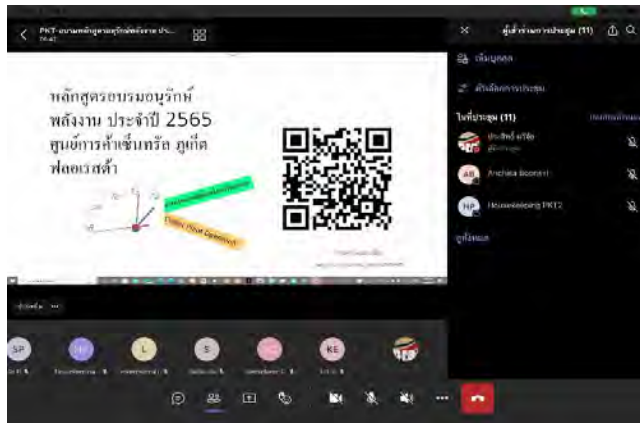

รูปที่ 6-2 ภาพแสดงการฝึกอบรม (ต่อ)

ประทับเวลา	แผนกหรือหน่วยงาน	ชื่อ	สกุล	Row Labels	Count of ชื่อ
8/30/2022 14:00:14	Hygein	จิรพรรณ	ทองเจริญ	Customer Experience	2
8/30/2022 14:01:06	SYS	ครรชิต	จ้างมีศิลป์	Customer Service	1
8/30/2022 14:01:58	แผนกงานระบบ	เอกทวี	เริงสมุทร	Customer service	1
8/30/2022 14:02:16	งานระบบ	ณัฐพล	ขมนม	Customer Service Ambassador	1
8/30/2022 14:02:37	SYS	วีรศักดิ์	รักหนู	CVE	1
8/30/2022 14:02:38	Customer service	ไพลิน	บุญจันทร์	CX	1
8/30/2022 14:03:10	CX	Kittiphath	Teachatanant	CX-STP	1
8/30/2022 14:03:17	SYS	ธีรณัย	คัมบ้าน	Fin	1
8/30/2022 14:03:32	Sys	กิตติ	หนูปาน	FM	1
8/30/2022 14:03:36	CX-STP	Anchisa	Boonsiri	Good	1
8/30/2022 14:03:44	SYS	กิตติพงษ์	อุบลกาญจน์	Hygein	1
8/30/2022 14:04:27	Customer Experience	สุทธาทิพย์	ต้นชาวนิช	MKT	2
8/30/2022 14:05:00	Fin	จรรจรา	แช่แดง	PCM	1
8/30/2022 14:05:08	Customer Experience	วิภาดา	ศรีปาน	People Group	1
8/30/2022 14:06:01	SYS	วีรพงษ์	สือพงศ์พันธุ์	Safety & Security	1
8/30/2022 14:09:00	Good	รัชฎา	เพ็ชฌิน	Service Touchpoint	1
8/30/2022 14:11:24	MKT	ชัยญา	โสตาบรรล	SYS	5
8/30/2022 14:11:40	Mkt	วสันต์	ศิริ	Sys	1
8/30/2022 14:13:11	PCM	สุภาวรงค์	คำวงศ์ถัน	ts	1
8/30/2022 14:13:49	People Group	ศรินันท์	ปาลกะเชนทร์	แผนกงานระบบ	1
8/30/2022 14:15:02	แผนกปรับอากาศ	บุญฤทธิ์	กนกแกม	แผนกปรับอากาศ	1
8/30/2022 14:15:38	CVE	จักรพันธ์	จำบัวขาว	งานระบบ	1
8/30/2022 14:25:38	Customer Service	นัฐฉิ	เหลียมเย็นใจ	Grand Total	28
8/30/2022 14:27:48	Service Touchpoint	Achiraya	Sirintaraporn		
8/30/2022 14:30:05	FM	เจนอักษร	เปรมจิตร		
8/30/2022 14:35:44	ts	นิพนธ์วัฒน์	บุรณะสุนทรณ		
8/30/2022 14:49:33	Customer Service Ambassador	กมลวรรณ	สมวงศ์		
8/30/2022 14:55:33	Safety & Security	สุรศักดิ์	โรจชะยะ		

รายชื่อผู้ลงทะเบียนหลักสูตรอบรม การหาขนาดติดตั้งเครื่องปรับอากาศ และChiller Plant Operation

รูปที่ 6-2 ภาพแสดงการฝึกอบรม (ต่อ)

ตารางที่ 6.6 สรุปสถานภาพการดำเนินงานตามกิจกรรมเพื่อส่งเสริมการอนุรักษ์พลังงาน

ลำดับ ที่	ชื่อกิจกรรม เพื่อส่งเสริม การอนุรักษ์พลังงาน	สถานภาพการดำเนินการ	จำนวน ผู้เข้ากิจกรรม	หมายเหตุ
1	บอร์ดอนุรักษ์พลังงาน	<input checked="" type="checkbox"/> ดำเนินการตามแผน <input type="checkbox"/> ไม่ได้ดำเนินการ เนื่องจาก <input type="checkbox"/> ล่าช้า เนื่องจาก 	75	พนักงาน ทุกคน รับทราบ และเข้าถึง กิจกรรมฯ
2	Earth Hour	<input checked="" type="checkbox"/> ดำเนินการตามแผน <input type="checkbox"/> ไม่ได้ดำเนินการ เนื่องจาก <input type="checkbox"/> ล่าช้า เนื่องจาก 	75	พนักงาน ทุกคน รับทราบ และเข้าถึง กิจกรรมฯ 26/03/65
3	เดิน Troop	<input checked="" type="checkbox"/> ดำเนินการตามแผน <input type="checkbox"/> ไม่ได้ดำเนินการ เนื่องจาก <input type="checkbox"/> ล่าช้า เนื่องจาก 	75	พนักงาน ทุกคน รับทราบ และเข้าถึง กิจกรรมฯ 26/03/65

กิจกรรมฯ บอร์ดอนุรักษ์พลังงาน



กิจกรรมฯ Earth Hour



รูปที่ 6-3 ภาพแสดงกิจกรรมเพื่อส่งเสริมการอนุรักษ์พลังงาน

กิจกรรมฯ เดิน Troop



รูปที่ 6-3 ภาพแสดงกิจกรรมเพื่อส่งเสริมการอนุรักษ์พลังงาน (ต่อ)

6.3) ข้อมูลทางด้านพลังงานในรอบปี 2565

6.3.1) ข้อมูลการใช้อาคารในรอบปี 2565

6.3.1.1) รายละเอียดการใช้งานอาคาร (สำหรับอาคารทุกประเภท)

ตารางที่ 6.7 รายละเอียดการใช้งานอาคาร ในรอบปี 2565

ลำดับที่	ชื่ออาคาร	ปี พ.ศ. ที่เปิดใช้งาน	เวลาทำงาน		พื้นที่ทั้งหมดของอาคาร (ตารางเมตร)				
					(1) พื้นที่ใช้สอย			(2) พื้นที่จอดรถ ในตัวอาคาร	(3)=(1)+(2) รวม
			ชั่วโมง/วัน	วัน/ปี	ปรับอากาศ	ไม่ปรับอากาศ	รวม		
1	เซ็นทรัล ภูเก็ต ฟลอเรสต้า	2561	12.0	365	96,305.00	18,772.00	115,077.00	103,749.00	218,826.00
			เวลาทำการ: วันเสาร์ 10:00–22:00						
			วันอาทิตย์ 10:00–22:00						
			วันจันทร์ 10:00–22:00						
			วันอังคาร 10:00–22:00						
			วันพุธ 10:00–22:00						
			วันพฤหัสบดี 10:00–22:00						
			วันศุกร์ 10:00–22:00						
รวม					96,305.00	18,772.00	115,077.00	103,749.00	218,826.00

หมายเหตุ : (1) พื้นที่ใช้สอยสำหรับโรงแรม ได้แก่ ส่วนบริการห้องพัก พื้นที่ส่วนสาธารณะ ส่วนบริการด้านหน้า และส่วนบริการด้านหลัง

(2) พื้นที่ใช้สอยสำหรับโรงพยาบาล ได้แก่ พื้นที่ปรับอากาศและพื้นที่ไม่ปรับอากาศในบริเวณพื้นที่ทางการแพทย์ และการบริการที่เกี่ยวข้องกับการแพทย์ทั้งหมด โดยไม่รวมถึงหอพักแพทย์ หอพักพยาบาล ห้องเรียน นักศึกษาแพทย์

(3) จำนวนห้องพักที่จำหน่ายได้ในแต่ละเดือน หมายถึง ผลรวมของห้องพักที่ให้บริการคูณจำนวนวันที่ให้บริการ เช่น ห้องพักหมายเลข 1 มีผู้ให้บริการในรอบ 1 เดือน รวมกันทั้งสิ้น 20 วัน หรือเท่ากับ 20 ห้อง-วัน/เดือน

ห้องพักหมายเลข 2 มีผู้ให้บริการในรอบ 1 เดือน รวมกันทั้งสิ้น 15 วัน หรือเท่ากับ 15 ห้อง-วัน/เดือน รวมจำนวนห้องพักที่จำหน่ายได้ในรอบ 1 เดือน รวมกันทั้งสิ้น 35 ห้อง-วัน/เดือน เป็นต้น

(4) จำนวนคนไข้ในแต่ละเดือน หมายถึง ผลรวมของเตียงคนไข้ในที่ให้บริการคูณจำนวนวันที่ให้บริการ เช่น เตียงหมายเลข 1 มีคนไข้ในใช้บริการในรอบ 1 เดือน รวมกันทั้งสิ้น 20 วัน หรือเท่ากับ 20 เตียง-วัน/เดือน

เตียงหมายเลข 2 มีคนไข้ในใช้บริการในรอบ 1 เดือน รวมกันทั้งสิ้น 15 วัน หรือเท่ากับ 15 เตียง-วัน/เดือน รวมจำนวนคนไข้ในใช้บริการในรอบ 1 เดือน รวมกันทั้งสิ้น 35 เตียง-วัน/เดือน เป็นต้น

6.3.1.2) การใช้ประโยชน์พื้นที่ใช้สอยที่ใช้งานจริงในแต่ละเดือน

ตารางที่ 6.8 รายละเอียดการใช้ประโยชน์พื้นที่ใช้สอยที่ใช้งานจริงในแต่ละเดือน ในรอบปี 2565

เดือน	สำหรับอาคารทุกประเภท การใช้ประโยชน์พื้นที่ใช้สอยที่ใช้งานจริง			สำหรับอาคารประเภท โรงแรม	สำหรับอาคารประเภท โรงพยาบาล	
	พื้นที่ปรับอากาศ (ตารางเมตร)	พื้นที่ไม่ปรับอากาศ (ตารางเมตร)	รวม (ตารางเมตร)	จำนวนห้องพักที่จำหน่ายได้ (ห้อง-วัน)	จำนวนคนไข้นอก (คน)	จำนวนคนไข้ใน (เตียง-วัน)
มกราคม	96,305.00	18,772.00	115,077.00	-	-	-
กุมภาพันธ์	96,305.00	18,772.00	115,077.00	-	-	-
มีนาคม	96,305.00	18,772.00	115,077.00	-	-	-
เมษายน	96,305.00	18,772.00	115,077.00	-	-	-
พฤษภาคม	96,305.00	18,772.00	115,077.00	-	-	-
มิถุนายน	96,305.00	18,772.00	115,077.00	-	-	-
กรกฎาคม	96,305.00	18,772.00	115,077.00	-	-	-
สิงหาคม	96,305.00	18,772.00	115,077.00	-	-	-
กันยายน	96,305.00	18,772.00	115,077.00	-	-	-
ตุลาคม	96,305.00	18,772.00	115,077.00	-	-	-
พฤศจิกายน	96,305.00	18,772.00	115,077.00	-	-	-
ธันวาคม	96,305.00	18,772.00	115,077.00	-	-	-
รวม				-	-	-

6.3.2) ข้อมูลปริมาณการใช้ไฟฟ้าในรอบปี 2565

ข้อมูลการใช้พลังงานไฟฟ้า SEC 0 ของศูนย์การค้าภูเก็ต เฟสติวัล (PK1) และศูนย์การค้าเซ็นทรัล ภูเก็ต ฟลอเรสตา (PKT) ใช้มิเตอร์ไฟฟ้าร่วมกัน

ตารางที่ 6.9.1 ข้อมูลการใช้ไฟฟ้าในรอบปี 2565

อัตราการใช้ไฟฟ้า 4.2.1 หมายเลขผู้ใช้ไฟฟ้า KPUK9029-020021247819 หมายเลขเครื่องวัดไฟฟ้า 5900797472

เดือน	พลังไฟฟ้าสูงสุด				พลังงานไฟฟ้า		กิโลวัตต์	ค่าไฟฟ้ารวม (บาท)	ค่าตัวประกอบ ภาระ (เปอร์เซ็นต์)	Power Factor	ค่าไฟฟ้าเฉลี่ย (บาท/กิโลวัตต์-ชั่วโมง)
	P (กิโลวัตต์)	PP/OP1 (กิโลวัตต์)	OP/OP2 (กิโลวัตต์)	ค่าใช้จ่าย (บาท)	ปริมาณ (กิโลวัตต์-ชั่วโมง)	ค่าใช้จ่าย (บาท)					
ม.ค.	9,360	3,240	9,540	693,950.40	3,864,600.00	13,294,937.34	3,180.00	15,025,922.17	54.45	0.95	3.89
ก.พ.	9,480	3,300	9,660	702,847.20	3,556,200.00	12,242,797.38	3,300.00	13,905,065.16	54.78	0.95	3.91
มี.ค.	9,840	3,420	9,840	729,537.60	3,949,800.00	13,936,760.10	3,240.00	15,752,018.01	53.95	0.95	3.99
เม.ย.	10,740	3,780	10,560	796,263.60	3,952,200.00	13,080,663.54	3,840.00	14,907,427.21	51.11	0.94	3.77
พ.ค.	10,320	3,600	10,260	765,124.80	4,084,200.00	14,072,920.74	3,600.00	16,959,515.11	53.19	0.94	4.15
มิ.ย.	9,840	3,600	9,720	729,537.60	3,919,800.00	13,625,199.18	3,420.00	16,398,802.32	55.33	0.94	4.18
ก.ค.	9,960	3,540	9,720	738,434.40	4,155,000.00	13,457,370.54	3,360.00	16,291,082.43	56.07	0.95	3.92
ส.ค.	9,840	3,540	9,660	729,537.60	4,118,400.00	14,353,452.48	3,240.00	17,230,670.10	56.25	0.95	4.18
ก.ย.	9,660	3,360	9,600	716,192.40	3,918,000.00	13,777,162.68	3,180.00	19,425,052.55	56.33	0.95	4.96
ต.ค.	9,900	3,360	9,840	733,986.00	4,051,200.00	13,641,606.24	3,240.00	19,432,206.48	55.00	0.95	4.80
พ.ย.	9,900	3,720	9,780	733,986.00	3,981,600.00	13,989,822.00	3,360.00	19,735,218.16	55.86	0.95	4.96
ธ.ค.	9,960	3,840	9,840	738,434.40	4,167,000.00	14,174,041.02	3,420.00	20,122,436.86	56.23	0.95	4.83
รวม				8,807,832.00	47,718,000.00	163,646,733.24		205,185,416.56			
เฉลี่ย				733,986.00	3,976,500.00	13,637,227.77	3,365.00	17,098,784.71	54.88	0.95	4.30

หมายเหตุ: กรณีอัตรา ปกติ ให้กรอกค่าพลังงานไฟฟ้าสูงสุด (On Peak) ในช่อง P กรณีอาคารมีเครื่องวัดไฟฟ้ามากกว่า 1 เครื่อง ให้เพิ่มจำนวนตารางแสดงข้อมูลการใช้ไฟฟ้าตามจำนวนของเครื่องวัดไฟฟ้า

กรณีอัตรา TOD: P หมายถึง On Peak / PP หมายถึง Partial Peak / OP หมายถึง Off Peak $\text{Power Factor} = \frac{\text{ค่าพลังไฟฟ้าสูงสุด (kW)}}{\sqrt{(\text{kW})^2 + (\text{kVAR})^2}}$

กรณีอัตรา TOU: P หมายถึง Peak / OP1 หมายถึง Off Peak1 / OP2 หมายถึง Off Peak2

ค่าตัวประกอบภาระ (เปอร์เซ็นต์) = $\frac{\text{ปริมาณพลังงานไฟฟ้า (กิโลวัตต์-ชั่วโมง)}}{\text{ค่าพลังไฟฟ้าสูงสุด (กิโลวัตต์) x 24 (ชม./วัน) x จำนวนวันในแต่ละเดือน (วัน)}} \times 100$

6.3.2) ข้อมูลปริมาณการใช้ไฟฟ้าในรอบปี 2565

ตารางที่ 6.9.2 ข้อมูลการใช้ไฟฟ้าในรอบปี 2565

อัตราการใช้ไฟฟ้า

หมายเลขผู้ใช้ไฟฟ้าพลังงานไฟฟ้าที่ใช้ PKT (SEC 1) (หัก PK1 แล้ว

หมายเลขเครื่องวัดไฟฟ้า

เดือน	พลังไฟฟ้าสูงสุด				พลังงานไฟฟ้า		กิโลวาร์	ค่าไฟฟ้ารวม (บาท)	ค่าตัวประกอบ ภาระ (เปอร์เซ็นต์)	Power Factor	ค่าไฟฟ้าเฉลี่ย (บาท/กิโลวัตต์- ชั่วโมง)
	P (กิโลวัตต์)	PP/OP1 (กิโลวัตต์)	OP/OP2 (กิโลวัตต์)	ค่าใช้จ่าย (บาท)	ปริมาณ (กิโลวัตต์-ชั่วโมง)	ค่าใช้จ่าย (บาท)					
ม.ค.				-	1,609,443.60			6,260,735.60			3.89
ก.พ.				-	1,483,434.60			5,800,229.29			3.91
มี.ค.				-	1,679,395.60			6,700,788.44			3.99
เม.ย.				-	1,615,810.70			6,091,606.34			3.77
พ.ค.				-	1,654,924.30			6,867,935.85			4.15
มิ.ย.				-	1,621,378.60			6,777,362.55			4.18
ก.ค.				-	1,736,566.80			6,807,341.86			3.92
ส.ค.				-	1,744,500.00			7,292,010.00			4.18
ก.ย.				-	1,646,667.20			8,167,469.31			4.96
ต.ค.				-	1,712,486.40			8,219,934.72			4.80
พ.ย.				-	1,667,141.70			8,269,022.83			4.96
ธ.ค.				-	1,735,221.00			8,381,117.43			4.83
รวม				-	19,906,970.50	-		85,635,554.22			
เฉลี่ย				-	1,658,914.21	-	-	7,136,296.19	0.00	0.00	4.30

หมายเหตุ: กรณียัตราปกติ ให้กรอกค่าพลังงานไฟฟ้าสูงสุด (On Peak) ในช่อง P

กรณีอัตรา TOD: P หมายถึง On Peak / PP หมายถึง Partial Peak / OP หมายถึง Off Peak

กรณีอัตรา TOU: P หมายถึง Peak / OP1 หมายถึง Off Peak1 / OP2 หมายถึง Off Peak2

$$\text{ค่าตัวประกอบภาระ (เปอร์เซ็นต์)} = \frac{\text{ปริมาณพลังงานไฟฟ้า (กิโลวัตต์-ชั่วโมง)}}{\text{ค่าพลังไฟฟ้าสูงสุด (กิโลวัตต์) x 24 (\text{ชม./วัน}) x \text{จำนวนวันในแต่ละเดือน (วัน)}}} \times 100$$

กรณีอาคารมีเครื่องวัดไฟฟ้ามากกว่า 1 เครื่อง ให้เพิ่มจำนวนตารางแสดงข้อมูลการใช้ไฟฟ้าตามจำนวนของเครื่องวัดไฟฟ้า

$$\text{Power Factor} = \frac{\text{กำลังไฟฟ้าสูงสุด (kW)}}{\sqrt{(\text{kW})^2 + (\text{kVAR})^2}}$$

ข้อมูลการใช้พลังงานไฟฟ้า SEC 1 ศูนย์การค้าเซ็นทรัล ภูเก็ต ฟลอเรสต้า (PKT)

6.3.3) ข้อมูลการใช้เชื้อเพลิงและพลังงานหมุนเวียนในรอบปี 2565

ตารางที่ 6.10 ข้อมูลการใช้เชื้อเพลิงและพลังงานหมุนเวียนในรอบปี 2565

ชนิด พลังงานที่ใช้	หน่วย/ มูลค่า	ปริมาณการใช้													ค่าความร้อนเฉลี่ย (เมกะจูล/หน่วย)	ปริมาณพลังงานรวม (เมกะจูล)
		ม.ค.	ก.พ.	มี.ค.	เม.ย.	พ.ค.	มิ.ย.	ก.ค.	ส.ค.	ก.ย.	ต.ค.	พ.ย.	ธ.ค.	รวม		
น้ำมันเตา (ชนิด.....)	ลิตร													-	39.77	-
	บาท													-		
น้ำมันดีเซล	ลิตร													-	36.42	-
	บาท													-		
ก๊าซปิโตรเลียม เหลว	กิโลกรัม													-	50.23	-
	บาท													-		
ก๊าซธรรมชาติ	ล้านบีทียู													-	1,055.00	-
	บาท													-		
ถ่านหิน (ชนิด.....)	ตัน													-	26,370.00	-
	บาท													-		
ไอน้ำที่ซื้อ (.....บาร์/.....°C)	ตัน													-		-
	บาท													-		
รวมการใช้พลังงานความร้อนจากเชื้อเพลิง																-
พลังงาน แสงอาทิตย์	หน่วย (kWh)	-	-	-	-	-	-	-	-	-	-	-	-	-	3.60	-
	บาท	-	-	-	-	-	-	-	-	-	-	-	-	-		
รวมการใช้พลังงานหมุนเวียน																-
รวมปริมาณพลังงานความร้อนทั้งหมด																-

หมายเหตุ : ในกรณีไม่มีค่าความร้อนสูงจากผู้จำหน่าย ให้อ้างอิงค่าความร้อนเฉลี่ยตามที่กรมพัฒนาพลังงานทดแทนและอนุรักษ์พลังงานกำหนด

กราฟแสดงการเปรียบเทียบข้อมูลการใช้พลังงาน

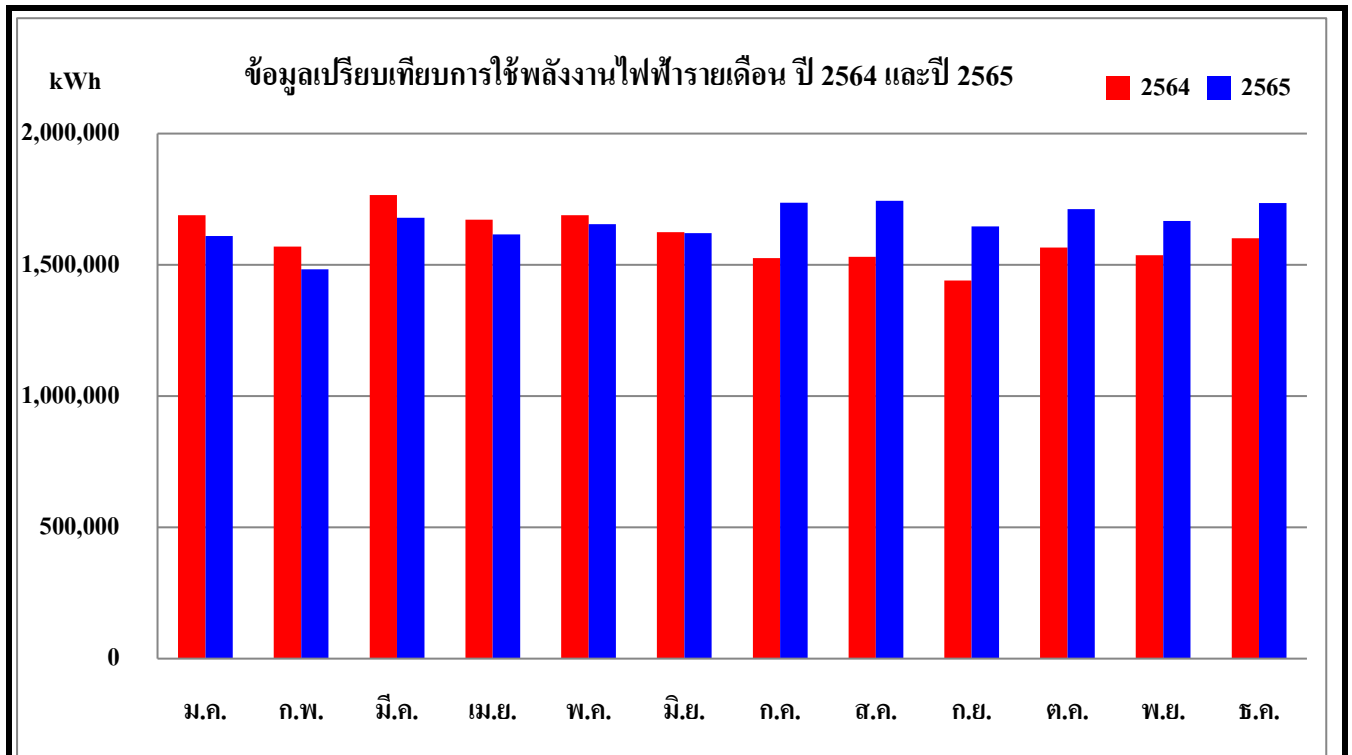

รูปที่ 6-4 กราฟแสดงข้อมูลเปรียบเทียบการใช้พลังงานไฟฟ้ารายเดือน ปี 2564 และปี 2565



รูปที่ 6-5 กราฟแสดงข้อมูลเปรียบเทียบการใช้พลังงานความร้อนจากเชื้อเพลิงรายเดือน ปี 2564 และปี 2565

6.3.4) ข้อมูลปริมาณการใช้เชื้อเพลิงในการผลิตไฟฟ้าในรอบปี 2565

☒ ผลิตสำรองกรณีฉุกเฉิน

☐ ผลิตใช้เองภายในอาคาร

ตารางที่ 6.11 ข้อมูลการใช้เชื้อเพลิงในการผลิตไฟฟ้าในรอบปี 2565

Generator รวมทุกชุด

หมายเหตุ : ปริมาณพลังงานไฟฟ้าที่ผลิตได้ (kWh) = (ปริมาณการใช้ (เดือนนั้นๆ) - ปริมาณการใช้ (เฉลี่ยช่วง Test Run 100)) Liter
x 36.42 MJ/Liter (ค่าความร้อน) x 45% (Effi. Gen) x 1/3.6 MJ/kWh (แปลงหน่วย)

เดือน	กำลังผลิตติดตั้ง (กิโลวัตต์)	ปริมาณการใช้เชื้อเพลิงหลัก			ชั่วโมง การเดินเครื่อง (ชั่วโมง)	ปริมาณพลังงานไฟฟ้าที่ผลิต ได้ (กิโลวัตต์ - ชั่วโมง)	หมายเหตุ
		ชนิด	ปริมาณ	หน่วย			
ม.ค.	1,800	Diesel	80	ลิตร	4.15	-	Test Run
ก.พ.	1,800	Diesel	110	ลิตร	4.25	-	Test Run
มี.ค.	1,800	Diesel	660	ลิตร	14.63	2,549	Test Run + ไฟฟ้าดับ
เม.ย.	1,800	Diesel	100	ลิตร	4.13	-	Test Run
พ.ค.	1,800	Diesel	190	ลิตร	6.52	410	Test Run + ไฟฟ้าดับ
มิ.ย.	1,800	Diesel	120	ลิตร	4.42	-	Test Run
ก.ค.	1,800	Diesel	100	ลิตร	4.25	-	Test Run
ส.ค.	1,800	Diesel	110	ลิตร	4.33	-	Test Run
ก.ย.	1,800	Diesel	130	ลิตร	4.57	137	Test Run + ไฟฟ้าดับ
ต.ค.	1,800	Diesel	820.00	ลิตร	18.40	3,278	Test Run + PM
พ.ย.	1,800	Diesel	100.00	ลิตร	5.10		Test Run
ธ.ค.	1,800	Diesel	80.00	ลิตร	4.68		Test Run
รวม			2,600.00	Liter	79.43	6,374.00	

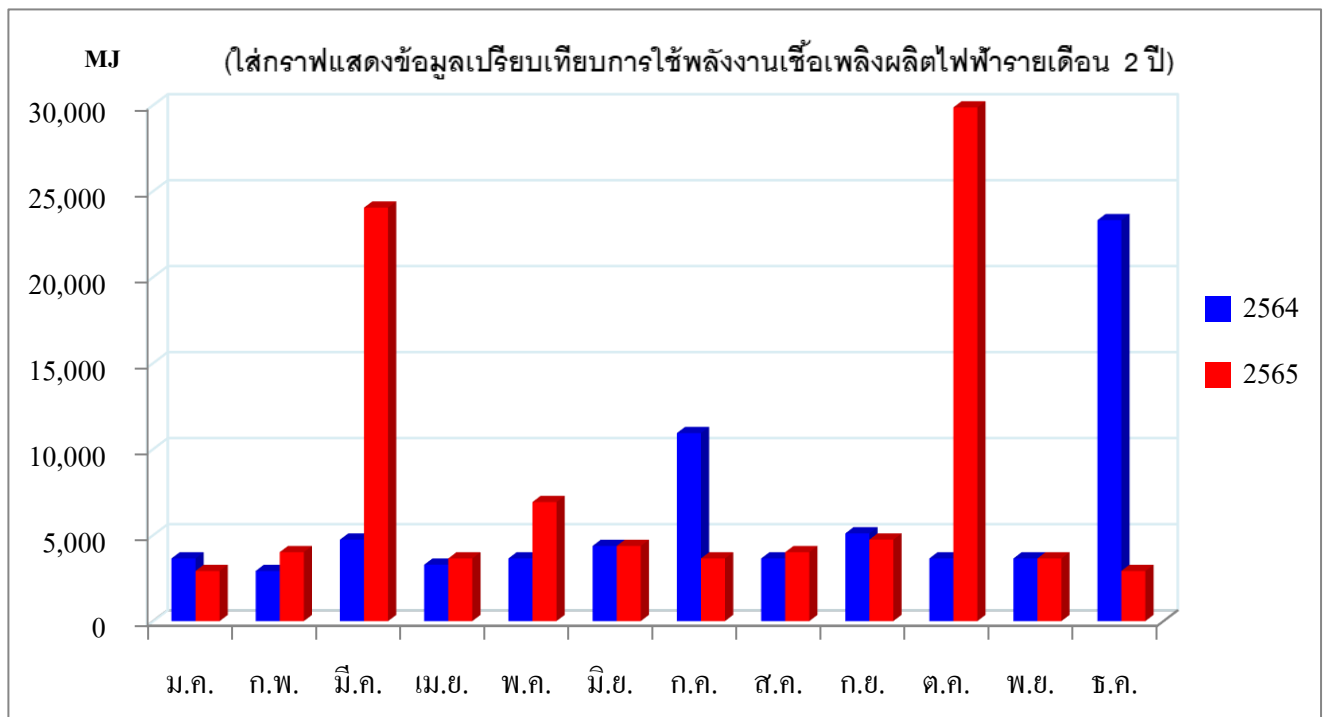

รูปที่ 6-6 กราฟแสดงข้อมูลเปรียบเทียบการใช้พลังงานเชื้อเพลิงผลิตไฟฟ้ารายเดือน ปี 2564 และ 2565

6.3.5) ข้อมูลสัดส่วนการใช้พลังงานไฟฟ้าในรอบปี 2565

ตารางที่ 6.12 สัดส่วนการใช้พลังงานไฟฟ้าแยกตามระบบปี 2565

ระบบ	การใช้พลังงานไฟฟ้า		วิธีการ	
	กิโลวัตต์-ชั่วโมง/ปี	ร้อยละ	ประเมิน	ตรวจวัด
ระบบปรับอากาศแบบรวมศูนย์	4,476,586.00	22.49%		✓
ปรับอากาศแบบแยกส่วน	458,562.15	2.30%	✓	
แสงสว่าง	1,166,313.66	5.86%	✓	
ผู้เช่า	8,814,110.33	44.28%		✓
อื่นๆ	4,991,398.36	25.07%	✓	
รวม	19,906,970.50	100.00%		

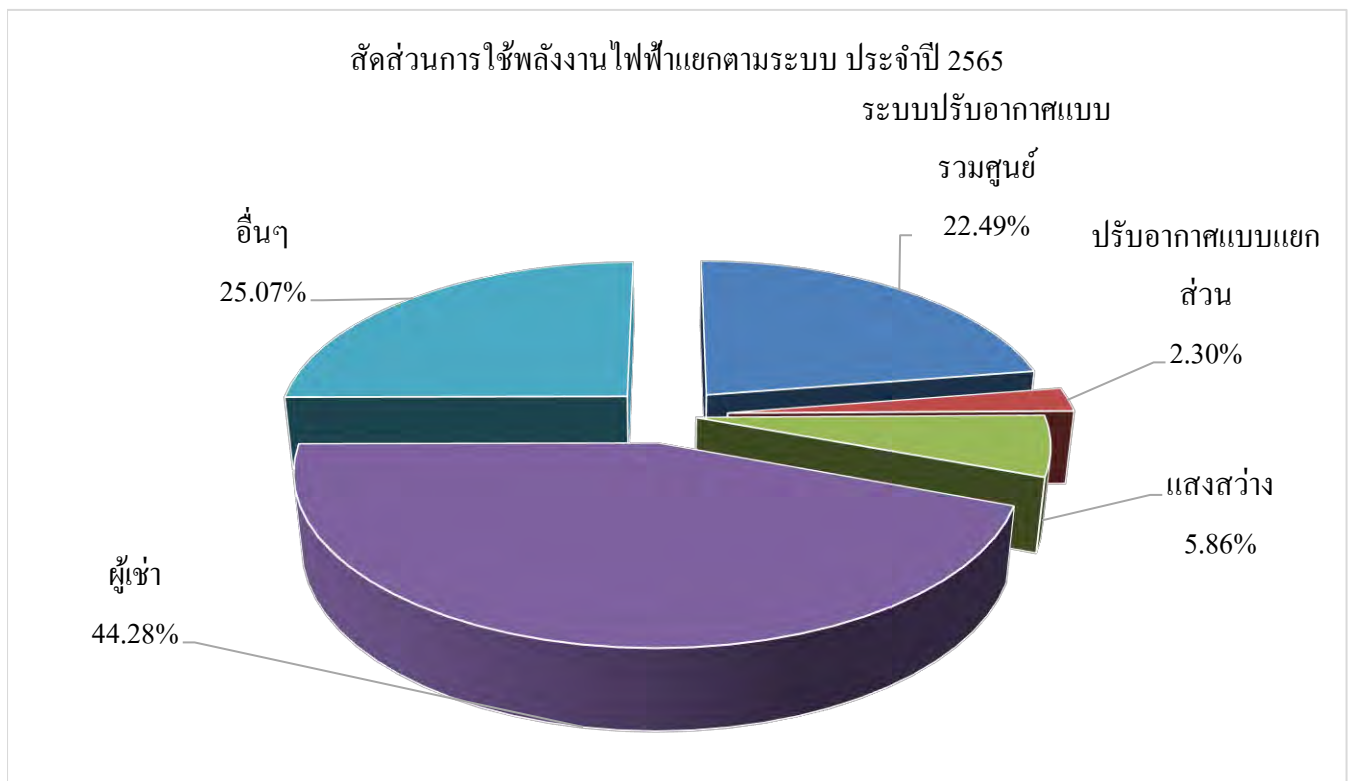

6.3.6) ข้อมูลสัดส่วนการใช้พลังงานความร้อนในรอบปี 2565

ตารางที่ 6.13 สัดส่วนการใช้พลังงานเชื้อเพลิงแยกตามระบบปี 2565

ระบบ	อุปกรณ์	การใช้พลังงานเชื้อเพลิง			วิธีการ	
		ชนิดเชื้อเพลิง	เมกะจูล/ปี	ร้อยละ	ประเมิน	ตรวจวัด
		ไม่มีการใช้พลังงานความร้อนจากเชื้อเพลิง				
รวม			-	-		

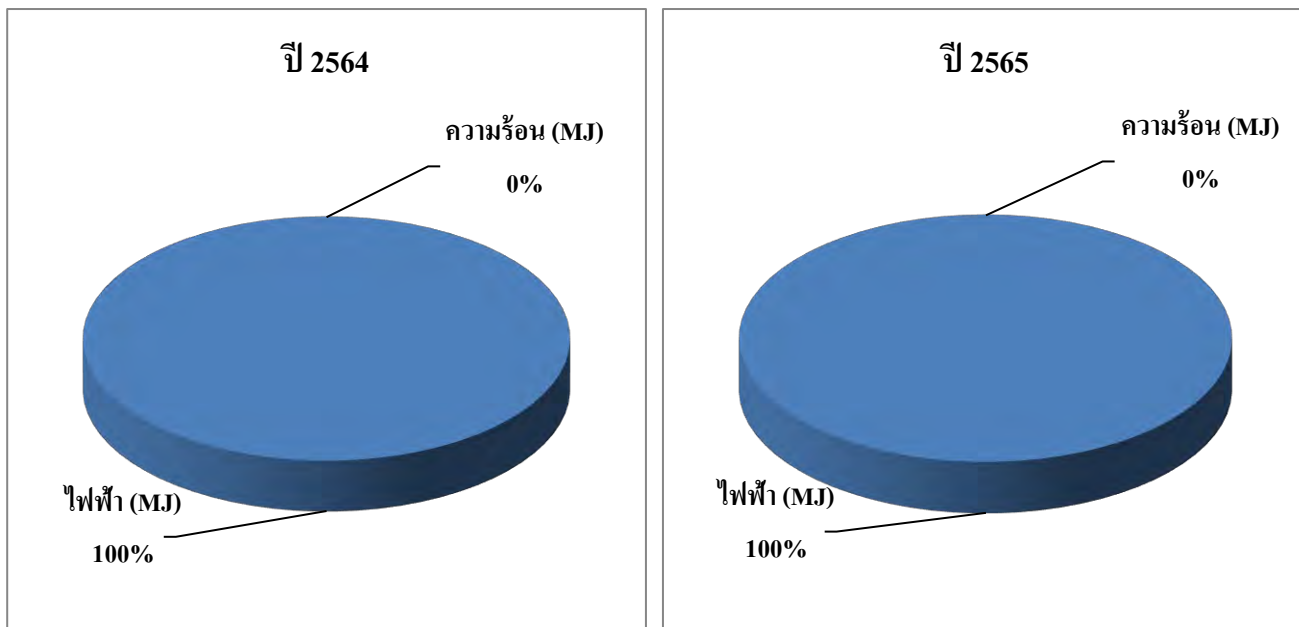

สัดส่วนการใช้พลังงาน ปี 2564

สัดส่วนการใช้พลังงาน ปี 2565

รูปที่ 6-7 กราฟแสดงข้อมูลเปรียบเทียบสัดส่วนการใช้พลังงาน ปี 2564 และ 2565

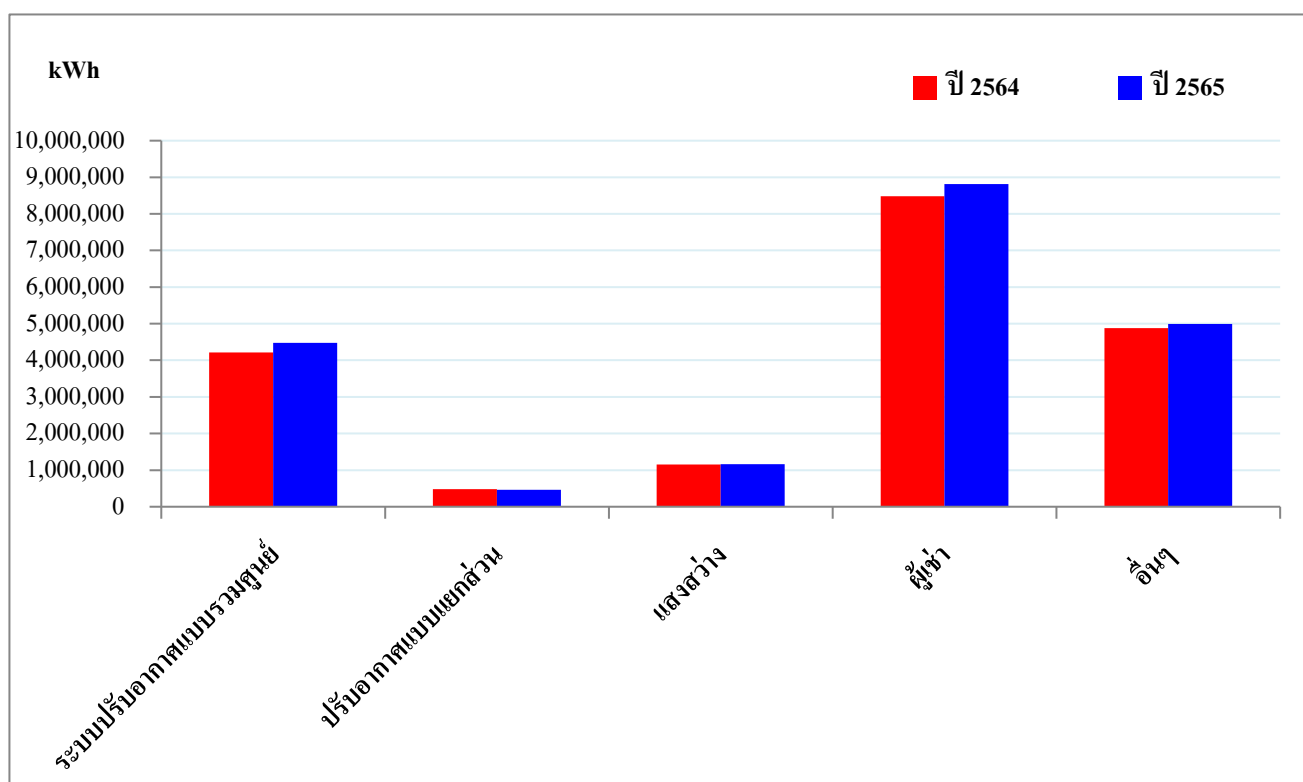

รูปที่ 6-8 กราฟแสดงข้อมูลเปรียบเทียบสัดส่วนการใช้พลังงานไฟฟ้า ปี 2564 และ 2565



รูปที่ 6-9 กราฟแสดงข้อมูลเปรียบเทียบสัดส่วนการใช้พลังงานความร้อน ปี 2564 และ 2565

6.3.7) เปรียบเทียบค่าการใช้พลังงานจำเพาะ (SEC)

6.3.7.1 ค่าการใช้พลังงานจำเพาะของพื้นที่ใช้สอย (ทุกกรณี)

ตารางที่ 6.14 ปริมาณการใช้พลังงานต่อหน่วยพื้นที่ใช้สอยที่ใช้งานจริงในรอบปี 2564 และปี 2565

เดือน	พื้นที่ใช้สอยที่ใช้ งานจริง (ตารางเมตร)	ปริมาณพลังงานที่ใช้		ค่าการใช้พลังงานจำเพาะ (SEC) (เมกะจูล/ตารางเมตร)	เดือน	พื้นที่ใช้สอยที่ใช้ งานจริง (ตารางเมตร)	ปริมาณพลังงานที่ใช้		ค่าการใช้พลังงานจำเพาะ (SEC) (เมกะจูล/ตารางเมตร)
		ไฟฟ้า (กิโลวัตต์-ชั่วโมง)	ความร้อน (เมกะจูล)				ไฟฟ้า (กิโลวัตต์-ชั่วโมง)	ความร้อน (เมกะจูล)	
ม.ค. 2564	115,077.00	1,689,410.00	-	52.85	ม.ค. 2565	115,077.00	1,609,443.60	-	50.35
ก.พ. 2564	115,077.00	1,569,383.00	-	49.10	ก.พ. 2565	115,077.00	1,483,434.60	-	46.41
มี.ค. 2564	115,077.00	1,765,712.00	-	55.24	มี.ค. 2565	115,077.00	1,679,395.60	-	52.54
เม.ย. 2564	115,077.00	1,672,322.00	-	52.32	เม.ย. 2565	115,077.00	1,615,810.70	-	50.55
พ.ค. 2564	115,077.00	1,688,599.00	-	52.83	พ.ค. 2565	115,077.00	1,654,924.30	-	51.77
มิ.ย. 2564	115,077.00	1,624,464.00	-	50.82	มิ.ย. 2565	115,077.00	1,621,378.60	-	50.72
ก.ค. 2564	115,077.00	1,525,215.00	-	47.71	ก.ค. 2565	115,077.00	1,736,566.80	-	54.33
ส.ค. 2564	115,077.00	1,531,128.00	-	47.90	ส.ค. 2565	115,077.00	1,744,500.00	-	54.57
ก.ย. 2564	115,077.00	1,439,954.00	-	45.05	ก.ย. 2565	115,077.00	1,646,667.20	-	51.51
ต.ค. 2564	115,077.00	1,565,328.00	-	48.97	ต.ค. 2565	115,077.00	1,712,486.40	-	53.57
พ.ย. 2564	115,077.00	1,537,200.00	-	48.09	พ.ย. 2565	115,077.00	1,667,141.70	-	52.15
ธ.ค. 2564	115,077.00	1,601,837.00	-	50.11	ธ.ค. 2565	115,077.00	1,735,221.00	-	54.28
รวม		19,210,552.00	-	600.97	รวม		19,906,970.50	-	622.76
เฉลี่ย	115,077.00	1,600,879.33	-	50.08	เฉลี่ย	115,077.00	1,658,914.21	-	51.90

หมายเหตุ ค่าการใช้พลังงานจำเพาะ (SEC) =
$$\frac{\text{ปริมาณพลังงานไฟฟ้า (กิโลวัตต์-ชั่วโมง)} \times 3.6 \text{ (เมกะจูล/กิโลวัตต์-ชั่วโมง)} + \text{ปริมาณพลังงานความร้อน (เมกะจูล)}}{\text{พื้นที่ใช้สอยที่ใช้งานจริง (ตารางเมตร)}}$$

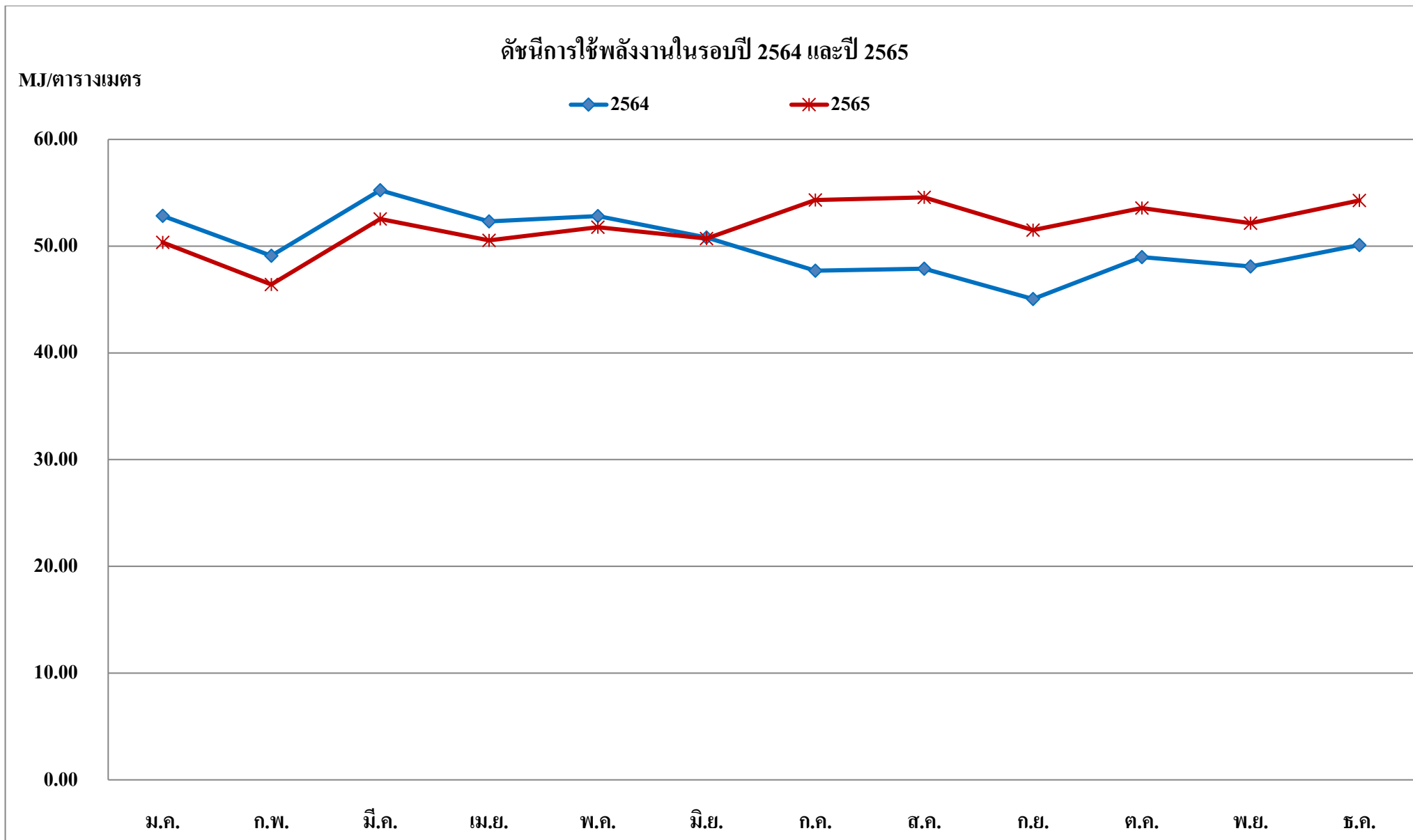

รูปที่ 6-10 ค่าการใช้พลังงานจำเพาะของพื้นที่ใช้สอยในรอบปี 2564 และปี 2565

ขั้นตอนที่ 7 การตรวจติดตามและประเมินการจัดการพลังงาน

7.1 คณะผู้ตรวจประเมินการจัดการพลังงานภายในองค์กร

Page 1 of 3

CENTRALPATTANA

คำสั่ง ที่ 1001 0502 A03596/2565

เรื่อง แต่งตั้งคณะผู้ตรวจประเมินการจัดการพลังงานภายในองค์กร

บริษัท เซ็นทรัลพัฒนา จำกัด(มหาชน) และบริษัทย่อย มีความประสงค์ให้การดำเนินงานด้านการจัดการพลังงาน และอนุรักษ์พลังงาน เป็นไปอย่างต่อเนื่อง มีประสิทธิภาพ และประสิทธิผล สอดคล้องตามนโยบายอนุรักษ์พลังงาน และกฎหมายที่เกี่ยวข้อง จึงขอแต่งตั้งคณะผู้ตรวจประเมินการจัดการพลังงานภายในองค์กรของบริษัท เซ็นทรัลพัฒนา จำกัด(มหาชน) บริษัทย่อย และทุกศูนย์การค้า ภายใต้การบริหารของบริษัทฯ โดยประกอบด้วยตัวแทนคณะทำงานด้านการจัดการพลังงานจากหน่วยงานต่าง ๆ ดังรายชื่อต่อไปนี้

ประธานคณะทำงาน



CENTRAL PATTANA PUBLIC COMPANY LIMITED

30TH-33RD FLOOR, THE OFFICES AT CENTRAL WORLD
999/9 RAMA I ROAD, PATUMWAN, BANGKOK 10330
+66 2667 5555 / CENTRALPATTANA.CO.TH

รูปที่ 7-1 คำสั่งแต่งตั้งคณะผู้ตรวจประเมินการจัดการพลังงานภายในองค์กร

CENTRALPATTANA

คณะทำงาน(ต่อ)

22
23
24
25
26
27
28
29
30
31
32
33
34
35
36
37
38
39
40
41
42
43
44
45
46
47
48
49
50
51
52
53
54



CENTRAL PATTANA PUBLIC COMPANY LIMITED

30TH-33RD FLOOR, THE OFFICES AT CENTRAL WORLD
999/9 RAMA 1 ROAD, PATUMWAN, BANGKOK 10330
+66 2667 5555 / CENTRALPATTANA.CO.TH

รูปที่ 7-1 คำสั่งแต่งตั้งคณะผู้ตรวจประเมินการจัดการพลังงานภายในองค์กร (ต่อ)

CENTRALPATTANA

คณะทำงาน(ต่อ)

55

56

คณะทำงานและเลข

57

58

59

โดยคณะผู้ตรวจประเมินการจัดการพลังงานภายในองค์กรมีหน้าที่และความรับผิดชอบในการตรวจสอบและประเมินวิธีการจัดการพลังงานภายในองค์กร ได้ทุกบริษัทหรือทุกศูนย์การค้า ทั้งนี้กำหนดให้คณะผู้ตรวจประเมินการจัดการพลังงานภายในองค์กรชุดนี้มีระยะเวลาในการทำงาน 2 ปี

ทั้งนี้ขอให้มีผลตั้งแต่วันที่ 1 มกราคม 2565 เป็นต้นไป

CENTRAL PATTANA PUBLIC COMPANY LIMITED

30TH-33RD FLOOR, THE OFFICES AT CENTRAL WORLD
999/9 RAMA 1 ROAD, PATUMWAN, BANGKOK 10330
+66 2667 5555 / CENTRALPATTANA.CO.TH

รูปที่ 7-1 คำสั่งแต่งตั้งคณะผู้ตรวจประเมินการจัดการพลังงานภายในองค์กร (ต่อ)

7.2 การเผยแพร่คณะผู้ตรวจประเมินการจัดการพลังงานภายในองค์กร

ดำเนินการเผยแพร่และดำเนินการดังต่อไปนี้

โดยอาคารได้ดำเนินการเผยแพร่และดำเนินการดังต่อไปนี้

วิธีการเผยแพร่คณะผู้ตรวจประเมินการจัดการพลังงานภายในองค์กร

- | | |
|---|---|
| <input checked="" type="checkbox"/> ดิฉประกาศ | <input type="checkbox"/> โปสเตอร์ |
| จำนวนดิฉประกาศ 2 แห่ง | จำนวนดิฉประกาศ แห่ง |
| <input type="checkbox"/> เอกสารเผยแพร่ | <input type="checkbox"/> เสียงตามสาย |
| แผ่นพับ/วารสาร ฉบับ | สัปดาห์ละ ครั้ง ช่วงเวลา..... |
| <input checked="" type="checkbox"/> จดหมายอิเล็กทรอนิกส์ | <input type="checkbox"/> การประชุมพนักงาน |
| จำนวนผู้ได้รับ 75 คน (18 แผนก) | สัปดาห์ละ ครั้ง |
| ระดับของผู้ได้รับ พนักงานทุกระดับ | |
| <input checked="" type="checkbox"/> อื่นๆ (ถ้ามี) ไลน์กลุ่ม | |

หลักฐานหรือเอกสารต่างๆ ที่แสดงถึงการเผยแพร่คณะผู้ตรวจประเมินการจัดการพลังงานภายในองค์กร

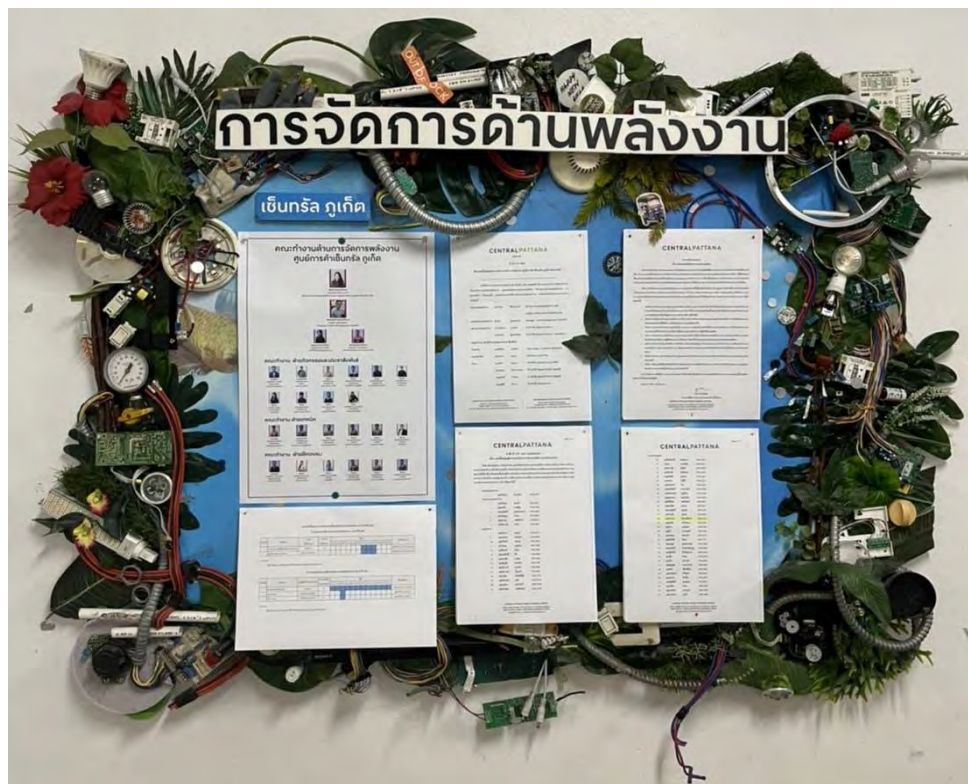

บริเวณ Loading

(ก) การเผยแพร่คำสั่งแต่งตั้งคณะผู้ตรวจประเมินฯ ผ่านทางดิฉประกาศ

รูปที่ 7-2 เผยแพร่คำสั่งแต่งตั้งคณะผู้ตรวจประเมินการจัดการพลังงานภายในองค์กร

หลักฐานหรือเอกสารต่างๆ ที่แสดงถึงการเผยแพร่คณะผู้ตรวจประเมินการจัดการพลังงานภายในองค์กร

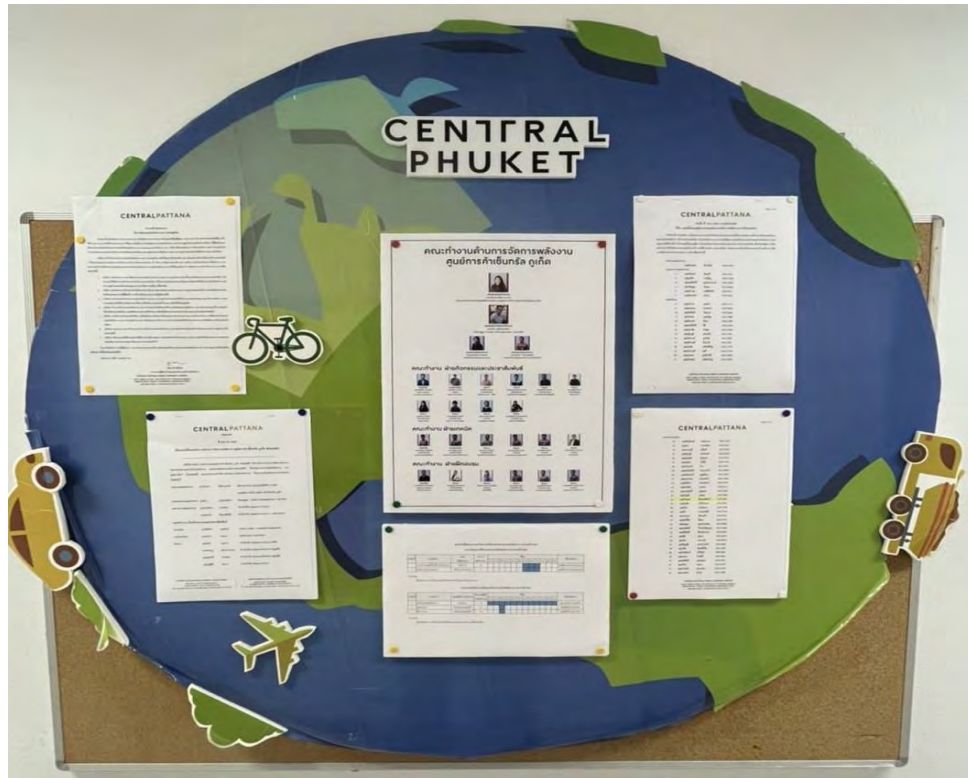

(ก) ภาพแสดงการการเผยแพร่นโยบายอนุรักษ์พลังงาน ผ่านทางติดประกาศ

(ก) การเผยแพร่คำสั่งแต่งตั้งคณะผู้ตรวจประเมินฯ ผ่านทางติดประกาศ

เผยแพร่เอกสารการจัดการพลังงาน ประจำปี 2565

WL Weerapong Luepongpan
 ถึง: Wilaiporn Pitimanaaree; Sirinun Palkachen; Jira Punitammarut; Pornchai Diethawe; Kittiphat Techatamanant; Chaiwat Puksorn; Sarot Tongkron; Tanika Saelim; Jenagsorn Premjit; Munika Chatchaweat; Shanya Sodabunlu; Thanate Dissayawarametha; Orawanya Saejung; Mongkon Singbumrung; Supavarang Kumongtin; Weerapong Luepongpan; Nipphit Buranasuban; Surasak Rojchaya; **M&E PKT2 Group; PKT2 Group**
 สำเนาถึง: emc.suttipong@gmail.com; emc.prasit@gmail.com

20/8/2022 13:14

แนบเอกสารการจัดการพลังงาน ประจำปี 2565 (4 ไฟล์)

เปิดดูเอกสารแนบ 9 รายการ (4 ไฟล์)

บันทึกไฟล์ใน OneDrive - Central Group

ดาวน์โหลดไฟล์

เรียน ท่านผู้บริหาร และพนักงานทุกท่าน/CPN-PKT

ขออนุญาตเผยแพร่เอกสารการจัดการพลังงานอาคาร ศูนย์การค้าเซ็นทรัลภูเก็ต ฟลอเวอร์ส ประจำปี 2565 (ตามเอกสารแนบ) ดังนี้

- 1.) ประกาศ แต่งตั้งคณะทำงานอนุรักษ์พลังงาน ประจำปี 2565
- 2.) ประกาศ 040899/2565 เรื่อง นโยบายอนุรักษ์พลังงานและมาตรฐานสากล ประกาศ 1 มกราคม 2565
- 3.) ประกาศ 1001 0502 A03596/2565 แต่งตั้งคณะผู้ตรวจประเมินการจัดการพลังงานภายในองค์กร ประกาศ 1 มกราคม 2565
- 4.) ประกาศเผยแพร่กรอบและกฏการอนุรักษ์พลังงาน ประจำปี 2565

***เอกสารทั้งหมดจะติดอยู่ที่ บอร์ดประชาสัมพันธ์ Loading Area ,001ฟีด CPN
 จึงเรียนมาเพื่อทราบ

คณะทำงานด้านการจัดการพลังงาน

(ข) การเผยแพร่คำสั่งแต่งตั้งคณะผู้ตรวจประเมินฯ ผ่านทางจดหมายอิเล็กทรอนิกส์

รูปที่ 7-2 เผยแพร่คำสั่งแต่งตั้งคณะผู้ตรวจประเมินการจัดการพลังงานภายในองค์กร (ต่อ)

หลักฐานหรือเอกสารต่างๆ ที่แสดงถึงการเผยแพร่คณะผู้ตรวจประเมินการจัดการพลังงานภายในองค์กร

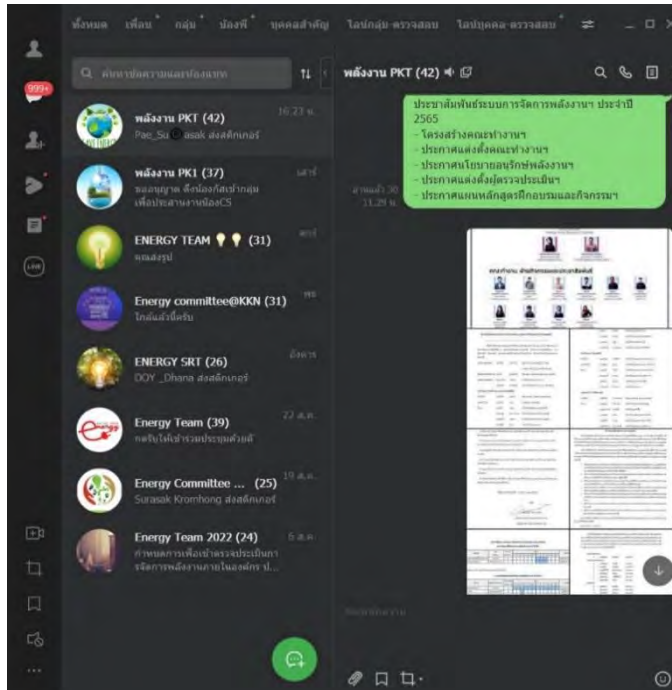

Line Group
พลังงาน PKT 42 User

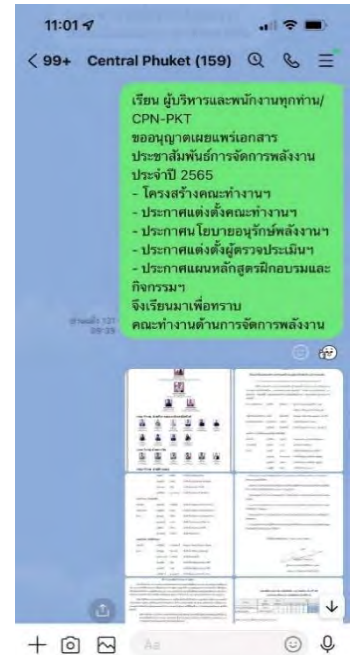

Line Group
Central Phuket 159 User

(ค) การเผยแพร่คำสั่งแต่งตั้งคณะผู้ตรวจประเมินฯ ผ่านทางอื่นๆ (ถ้ามี) ไลน์กลุ่ม

รูปที่ 7-2 เผยแพร่คำสั่งแต่งตั้งคณะผู้ตรวจประเมินการจัดการพลังงานภายในองค์กร (ต่อ)

7.3 ผลการตรวจประเมินภายในองค์กร

ตารางที่ 7.1 การตรวจติดตามการดำเนินการจัดการพลังงาน

รายการตรวจประเมิน	สิ่งที่ต้องมีเอกสาร/หลักฐาน	ผลการตรวจสอบ		ความถูกต้องครบถ้วนตามข้อกำหนด		ข้อควรปรับปรุง/ข้อเสนอแนะ
		มี	ไม่มี	ครบ	ไม่ครบ	
1. คณะทำงานด้านการจัดการพลังงาน	1. คำสั่งแต่งตั้งคณะทำงานด้านการจัดการพลังงาน ที่ระบุ	✓		✓		(1) ให้ Revise คำสั่งแต่งตั้งคณะทำงานสาขาก่อนส่งเล่มฯ เนื่องจากพบว่ามีพนักงานโอนย้ายและลาออก
	2. เอกสารที่แสดงถึงการเผยแพร่คำสั่งแต่งตั้งคณะทำงานด้านการจัดการพลังงานให้บุคลากรรับทราบด้วยวิธีการต่างๆ	✓		✓		
	3. อื่นๆ (ระบุ)					
2. การประเมินสถานภาพการจัดการพลังงานเบื้องต้น	1. ผลการประเมินการดำเนินงานด้านพลังงานที่ผ่าน โดยใช้ตารางการประเมินการจัดการพลังงาน (Energy Management Matrix)	✓		✓		(2) ให้เพิ่มช่องทางการสื่อสาร เนื่องจากพบว่าการประเมิน EMM ยังมีพนักงานขาดความเข้าใจในหัวข้อนโยบาย
	2. อื่นๆ (ระบุ)					
3. นโยบายอนุรักษ์พลังงาน	1. นโยบายอนุรักษ์พลังงาน	✓		✓		
	2. เอกสารที่แสดงถึงการเผยแพร่ นโยบายอนุรักษ์พลังงานให้	✓		✓		
	3. อื่นๆ (ระบุ)					

ตารางที่ 7.1 การตรวจติดตามการดำเนินการจัดการพลังงาน (ต่อ)

รายการตรวจประเมิน	สิ่งที่มีเอกสาร/หลักฐาน	ผลการตรวจสอบ		ความถูกต้องครบถ้วนตามข้อกำหนด		ข้อควรปรับปรุง/ข้อเสนอแนะ
		มี	ไม่มี	ครบ	ไม่ครบ	
4. การประเมินศักยภาพการอนุรักษ์พลังงาน	1. การประเมินการใช้พลังงานระดับองค์กร	✓		✓		
	2. การประเมินการใช้พลังงานระดับการบริการ	✓		✓		
	3. การประเมินการใช้พลังงานระดับเครื่องจักร/อุปกรณ์	✓		✓		
	4. อื่นๆ (ระบุ)					
5. การกำหนดเป้าหมายและแผนอนุรักษ์พลังงาน	1. มาตรการและเป้าหมายในการดำเนินการอนุรักษ์พลังงาน	✓		✓		
	2. แผนการอนุรักษ์พลังงานด้านไฟฟ้า	✓		✓		
	3. แผนการอนุรักษ์พลังงานด้านความร้อน	-	-	-	-	
	4. แผนการฝึกอบรม	✓		✓		
	5. แผนกิจกรรมเพื่อส่งเสริมการอนุรักษ์พลังงาน	✓		✓		
	6. อื่นๆ (ระบุ)					
6. การดำเนินการตามแผนอนุรักษ์พลังงานการตรวจสอบและวิเคราะห์การปฏิบัติตามเป้าหมายและแผนอนุรักษ์พลังงาน	1. ผลการดำเนินการตามมาตรการอนุรักษ์พลังงาน	✓		✓		(3) ตารางที่ 6.3 ตรวจสอบระยะเวลาการทำมาตรการ ตามแผนงานระบุไว้ 7 เดือน (มิ.ย. - ธ.ค. 2565) แต่ช่วงหลังการปรับปรุงระบุไว้ 1 ปี
	2. ผลการตรวจสอบการปฏิบัติตามเป้าหมายการอนุรักษ์พลังงาน	✓		✓		
	3. ผลการตรวจสอบและวิเคราะห์การปฏิบัติตามเป้าหมายและแผนอนุรักษ์พลังงานสำหรับมาตรการด้านไฟฟ้า	✓		✓		
	4. ผลการตรวจสอบและวิเคราะห์การปฏิบัติตามเป้าหมายและแผนอนุรักษ์พลังงานสำหรับมาตรการด้านความร้อน	-	-	-	-	
	5. ผลการติดตามการดำเนินการตามแผนฝึกอบรม	✓		✓		
	6. ผลการติดตามการดำเนินการตามแผนกิจกรรมเพื่อส่งเสริมการอนุรักษ์พลังงาน	✓		✓		
	7. อื่นๆ (ระบุ)					

ตารางที่ 7.1 การตรวจติดตามการดำเนินการจัดการพลังงาน (ต่อ)

รายการตรวจประเมิน	สิ่งที่ต้องมีเอกสาร/หลักฐาน	ผลการตรวจสอบ		ความถูกต้องครบถ้วนตามข้อกำหนด		ข้อควรปรับปรุง/ข้อเสนอแนะ
		มี	ไม่มี	ครบ	ไม่ครบ	
7. การตรวจติดตามและประเมินการจัดการพลังงาน	1. คำสั่งแต่งตั้งคณะผู้ตรวจประเมินการจัดการพลังงานภายในองค์กร	✓		✓		
	2. รายงานผลการตรวจประเมิน	✓		✓		
	3. อื่นๆ (ระบุ)	✓		✓		
8. การทบทวน วิเคราะห์ และแก้ไขข้อบกพร่องของการจัดการพลังงาน	1. แผนการทบทวนการดำเนินงานการจัดการพลังงาน	✓		✓		
	2. รายงานสรุปผลการทบทวน วิเคราะห์และแนวทางการแก้ไขข้อบกพร่องของการจัดการพลังงาน	✓		✓		
	3. อื่นๆ (ระบุ)					

ขั้นตอนที่ 8 การทบทวน วิเคราะห์และแก้ไขข้อบกพร่องของการจัดการพลังงาน

อาคารควบคุมมีการทบทวนผลการดำเนินการด้านการจัดการพลังงานโดยได้มีการประชุมไปแล้ว 1 ครั้ง รวมทั้งได้นำข้อมูลที่ได้จากคณะผู้ตรวจประเมินการจัดการพลังงานภายในองค์กรมาใช้ในการปรับปรุงและแก้ไขข้อบกพร่องที่เกิดขึ้นจากการดำเนินการ (มีการลงนามในผลการตรวจประเมินฯภายในองค์กร วันที่ 4 พ.ย. 65 ซึ่งเป็นวันที่ดำเนินการก่อนประชุมทบทวนฯ) โดยมีรายละเอียดดังต่อไปนี้

8.1 การทบทวนการดำเนินงานการจัดการพลังงาน

ตารางที่ 8.1 การทบทวนการดำเนินงานการจัดการพลังงาน ประจำปี 2565

ครั้งที่	ปี 2565											
	เดือน											
	ม.ค.	ก.พ.	มี.ค.	เม.ย.	พ.ค.	มิ.ย.	ก.ค.	ส.ค.	ก.ย.	ต.ค.	พ.ย.	ธ.ค.

หมายเหตุ : กรณีอาคารดำเนินการทบทวนภายหลังเดือน ธันวาคม ให้ระบุเพิ่มเติม

ครั้งที่	1	เดือน	มกราคม	พ.ศ.	2566
ครั้งที่		เดือน		พ.ศ.	2566
ครั้งที่		เดือน		พ.ศ.	2566

วาระการประชุม

รายงานการประชุมการทบทวน วิเคราะห์ และแก้ไขข้อบกพร่องของการจัดการพลังงาน ประจำปี 2565		
อาคาร : <u>เซ็นทรัล ภูเก็ต ฟลออร์สตา</u>	TSIC-ID: <u>47190-1116</u>	

วันที่ประชุม: 18 มกราคม 2566 เวลา: 10.30 – 12.00 น.

สถานที่: ห้องประชุม CPN-PKT

ผู้เข้าร่วมประชุม: ตามเอกสารแนบ

สรุปผลการประชุม

ลำดับที่	วาระ	รายละเอียด	ผลการประชุม
1	สรุปผลการใช้พลังงาน	<ul style="list-style-type: none"> เป้าหมาย SEC2 ของปี 2022 = -4.27% ผลการประหยัดจริง = -30.12% 	เห็นชอบ
2	ทบทวนระบบจัดการพลังงาน 8 ขั้นตอน และสิ่งที่พบจากการตรวจประเมินฯ	<p>สรุปผลการตรวจประเมินระบบจัดการพลังงาน 8 ขั้นตอน ดังนี้</p> <ul style="list-style-type: none"> ข้อมูลเบื้องต้น : สอดคล้อง ขั้นตอนที่ 1 : สอดคล้อง มีข้อเสนอแนะ 1 เรื่อง <ol style="list-style-type: none"> ให้ Revise คำสั่งแต่งตั้งคณะกรรมการสาขา ก่อนส่งเล่มฯ เนื่องจากพบว่า มีพนักงานโอนย้าย และลาออก ขั้นตอนที่ 2 : สอดคล้อง มีข้อเสนอแนะ 1 เรื่อง <ol style="list-style-type: none"> ให้เพิ่มช่องทางการสื่อสาร เนื่องจากพบว่าการประเมิน EMM ยังมีพนักงานขาดความเข้าใจในหัวข้อนโยบาย ขั้นตอนที่ 3 : สอดคล้อง ขั้นตอนที่ 4 : สอดคล้อง ขั้นตอนที่ 5 : สอดคล้อง ขั้นตอนที่ 6 : สอดคล้อง มีข้อเสนอแนะ 1 เรื่อง <ol style="list-style-type: none"> ตารางที่ 6.3 ตรวจสอบระยะเวลาการทำการตามแผนงานระบุไว้ 7 เดือน (ม.ย. - ธ.ค. 2565) แต่ช่วงหลังการปรับปรุง ระบุไว้ 1 ปี ขั้นตอนที่ 7 : สอดคล้อง 	<p>แนวทางการปรับปรุงจากการตรวจประเมินฯ มีดังนี้</p> <ol style="list-style-type: none"> ปรับปรุงแก้ไขรายงานการจัดการพลังงานฉบับรอบปีถัดไป ปรับปรุงแก้ไขรายงานการจัดการพลังงานฉบับรอบปีถัดไป ปรับปรุงแก้ไขแล้ว

รูปที่ 8-1 เอกสารวาระการประชุมทบทวนด้านการจัดการพลังงาน

ลำดับที่	วาระ	รายละเอียด	ผลการประชุม
3	แนวทางการเผยแพร่ผลการประชุมทบทวนฯ การประชุมทบทวนฯ	เพื่อเผยแพร่ผลการประชุมทบทวนฯ ให้พนักงาน รับทราบอย่างทั่วถึง	สรุปวิธีการเผยแพร่ดังนี้ 1. ดิฉันประกาศ 2 แห่ง 2. จดหมายอิเล็กทรอนิกส์ 3. Line Group



รูปที่ 8-1 เอกสารวาระการประชุมทบทวนด้านการจัดการพลังงาน (ต่อ)

CENTRALPATTANA

คณะทำงานด้านการจัดการพลังงาน ศูนย์การค้าเซ็นทรัล ภูเก็ต พลาซ่า

การประชุม	คณะทำงานด้านการจัดการพลังงาน ศูนย์การค้าเซ็นทรัล ภูเก็ต พลาซ่า		
	สรุปผลการใช้พลังงานรอบปีที่ผ่านมา , ทบทวนระบบจัดการพลังงานทั้ง 8 ขั้นตอน และ		
	สิ่งที่ตรวจพบจากการตรวจประเมินฯ และ การกำหนดแนวทางในการเผยแพร่ผลการ		
เรื่อง	ประชุมทบทวนฯ		
วันที่ประชุม	18 มกราคม 2566	สถานที่จัดประชุม ผ่าน Microsoft Team	
เวลาเริ่มประชุม	10.30 น.	เวลาสิ้นสุดการประชุม 12.00 น.	

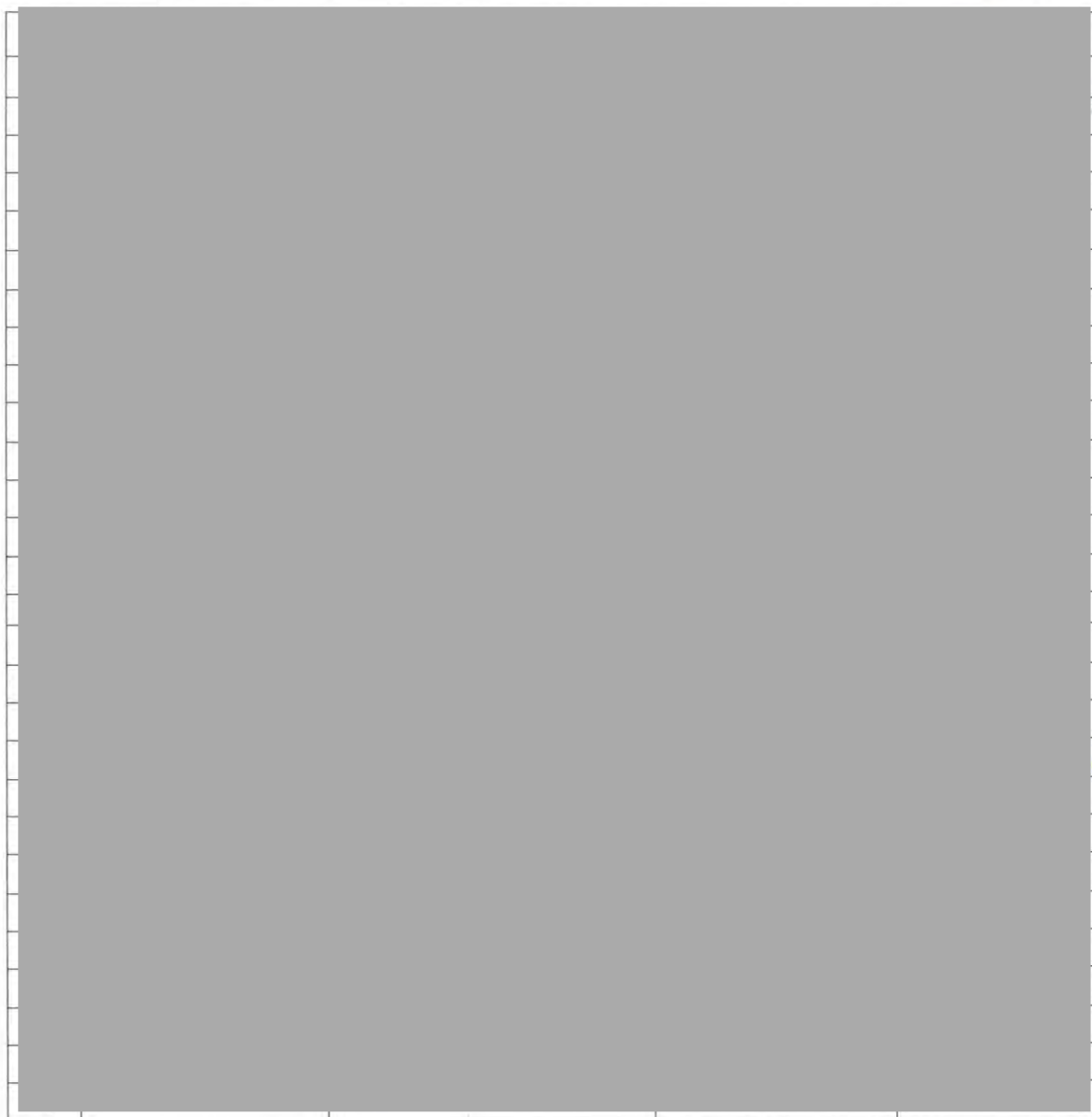

ตารางที่ 8.2 สรุปผลการทบทวน วิเคราะห์ และแก้ไขข้อบกพร่องของการจัดการพลังงาน ประจำปี 2565

ขั้นตอน	ผลการทบทวน		ข้อบกพร่องที่ตรวจพบ	แนวทางการปรับปรุง	หมายเหตุ
	เหมาะสม	ควรปรับปรุง			
1. คณะทำงานด้านการจัดการพลังงาน	✓		(1) ให้ Revise คำสั่งแต่งตั้งคณะทำงานสาขา ก่อนส่งเล่มฯ เนื่องจากพบว่าไม่มีพนักงาน โอนย้ายและลาออก	(1) ปรับปรุงแก้ไขรายงานการจัดการพลังงานฉบับรอบปีถัดไป	
2. การประเมินสถานภาพการจัดการพลังงาน เบื้องต้น	✓		(2) ให้เพิ่มช่องทางการสื่อสาร เนื่องจาก พบว่าในการประเมิน EMM ยังมีพนักงาน ขาดความเข้าใจในหัวข้อนโยบาย	(2) ปรับปรุงแก้ไขรายงานการจัดการพลังงานฉบับรอบปีถัดไป	
3. นโยบายอนุรักษ์พลังงาน	✓				
4. การประเมินศักยภาพการอนุรักษ์พลังงาน	✓				
5. การกำหนดเป้าหมายและแผนอนุรักษ์พลังงาน	✓				
6. การดำเนินการตามแผนอนุรักษ์พลังงาน การ ตรวจสอบและวิเคราะห์การปฏิบัติตาม เป้าหมายและแผนอนุรักษ์พลังงาน	✓		(3) ตารางที่ 6.3 ตรวจสอบระยะเวลาการทำ มาตรการ ตามแผนงานระบุไว้ 7 เดือน (มิ.ย. - ธ.ค. 2565) แต่ช่วงหลังการปรับปรุง ระบุไว้ 1 ปี	(3) ปรับปรุงแก้ไขแล้ว	
7. การตรวจติดตามและประเมินการจัด การพลังงาน	✓				

หมายเหตุ

8.2 การเผยแพร่ผลการทบทวน วิเคราะห์ และแก้ไขข้อบกพร่องของการจัดการพลังงาน

เพื่อให้พนักงานทุกคนรับทราบและติดตามผลการทบทวนวิเคราะห์ และแก้ไขข้อบกพร่องของการจัดการพลังงานขององค์กร โดยอาคารได้ดำเนินการเผยแพร่และดำเนินการดังต่อไปนี้

- | | |
|---|---|
| <input checked="" type="checkbox"/> ดัดประกาศ | <input type="checkbox"/> โพสต์เตอร์ |
| จำนวนดัดประกาศ 2 แห่ง | จำนวนดัดประกาศ แห่ง |
| <input type="checkbox"/> เอกสารเผยแพร่ | <input type="checkbox"/> เสี่ยงตามสาย |
| แผ่นพับ/วารสาร ฉบับ | สัปดาห์ละ ครั้ง ช่วงเวลา..... |
| <input checked="" type="checkbox"/> จดหมายอิเล็กทรอนิกส์ | <input type="checkbox"/> การประชุมพนักงาน |
| จำนวนผู้ได้รับ 75 คน (18 แผนก) | สัปดาห์ละ ครั้ง |
| ระดับของผู้ได้รับ พนักงานทุกระดับ | |
| <input checked="" type="checkbox"/> อื่นๆ (ถ้ามี) ไลน์กลุ่ม | |

หลักฐานหรือเอกสารต่างๆ ที่แสดงถึงการเผยแพร่ผลการทบทวน วิเคราะห์ และแก้ไขข้อบกพร่องของการจัดการพลังงาน

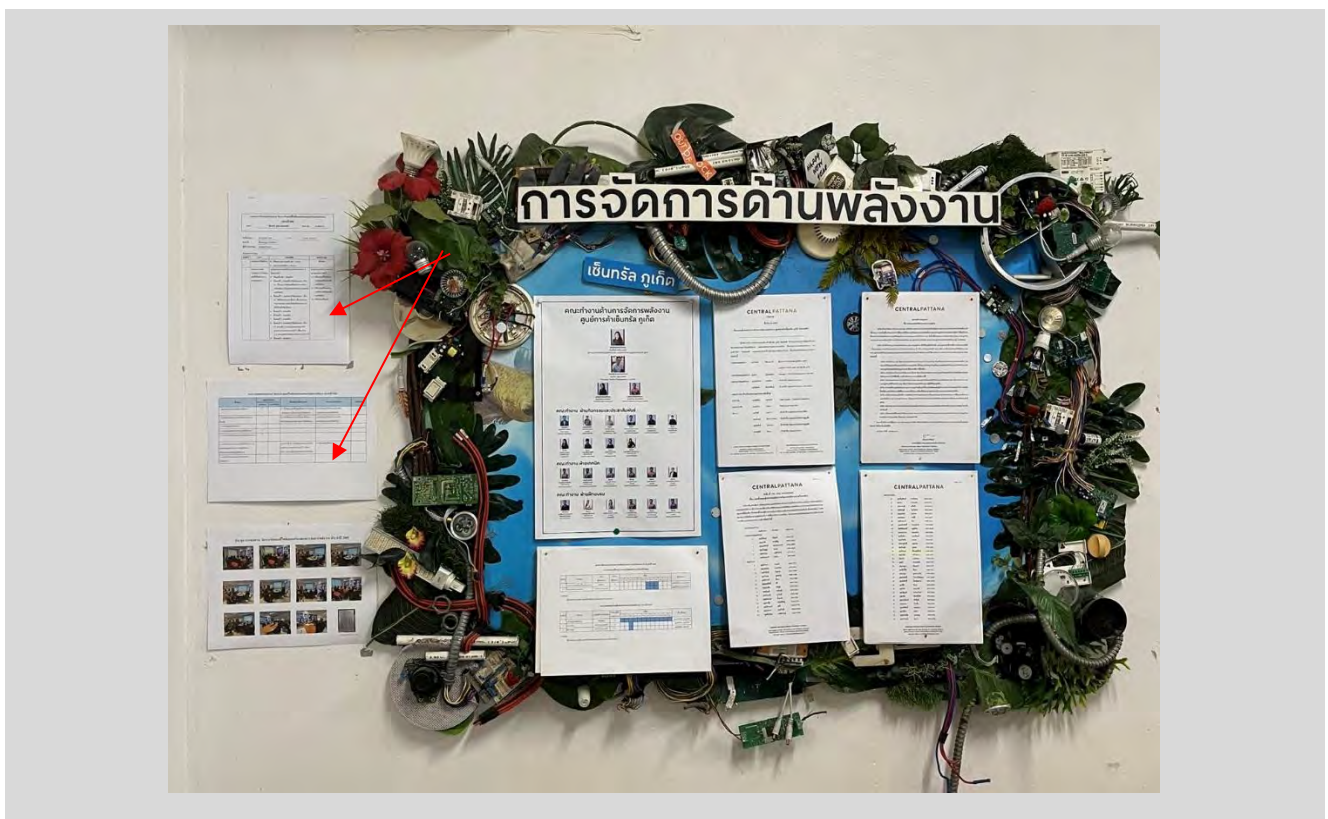

บริเวณ Loading

(ก) การเผยแพร่ผลการทบทวนฯ ผ่านทางดัดประกาศ

รูปที่ 8-2 ภาพการเผยแพร่ผลการทบทวน วิเคราะห์ และแก้ไขข้อบกพร่องของการจัดการพลังงาน

หลักฐานหรือเอกสารต่างๆ ที่แสดงถึงการเผยแพร่คณะผู้ตรวจประเมินการจัดการพลังงานภายในองค์กร

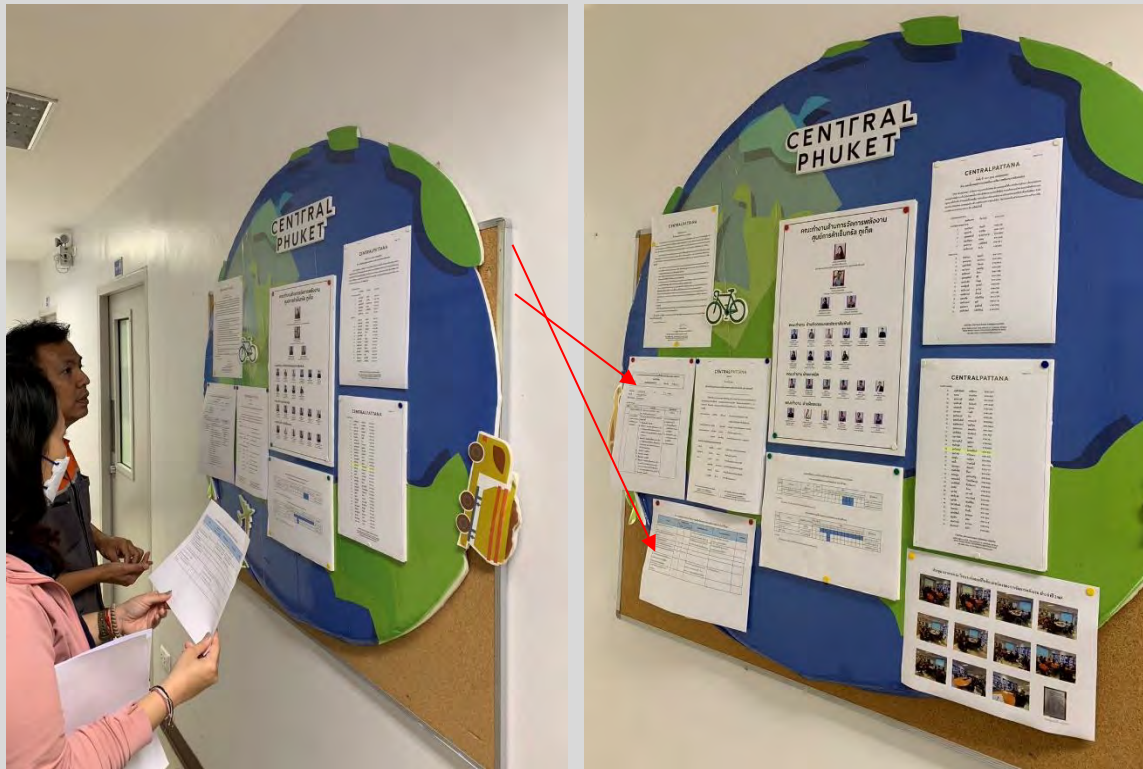

(ก) ภาพแสดงการการเผยแพร่นโยบายอนุรักษ์พลังงาน ผ่านทางติดประกาศ

(ก) การเผยแพร่ผลการทบทวนฯ ผ่านทางติดประกาศ

สรุปผลทบทวนการจัดการพลังงาน2565



Weerapong Luepongpan

ถึง: PKT2 Group

สำเนาถึง: emc.suttipong@gmail.com; emc.prasit@gmail.com; Wilaiporn Pitimanaaree; Sirinun Palkachen; Jira Pumitamarut; Pornchai Dethawe; Jenagsorn Premjit; Munlika Chatchaweat; Weerapong Luepongpan



รายงานสรุปทบทวนฯ ประจำปี 2565...
2 เมษายน

เรียน ผู้บริหารและพนักงานทุกท่าน/Centralpattana-PKT

เรื่อง เผยแพร่ผลการทบทวนการจัดการพลังงาน2565

ขออนุญาตเผยแพร่เอกสารการจัดการพลังงานอาคาร ศูนย์การค้าเซ็นทรัล ภูเก็ต ฟลอเรสต้า ประจำปี 2565 (ตามเอกสารแนบ) ดังนี้

ประกาศสรุปผลการทบทวน วิเคราะห์และแก้ไขข้อบกพร่องของการจัดการพลังงานประจำปี 2565

เอกสารจะติดอยู่ที่บอร์ดประชาสัมพันธ์ Loading Area , Office CPN

จึงเรียนมาเพื่อทราบ

วิรพงษ์ ลือพงศ์พันธุ์

คณะทำงานด้านการจัดการพลังงาน

(ข) การเผยแพร่ผลการประชุมทบทวนฯ ผ่านทางจดหมายอิเล็กทรอนิกส์

รูปที่ 8-2 ภาพการเผยแพร่ผลการทบทวน วิเคราะห์ และแก้ไขข้อบกพร่องของการจัดการพลังงาน(ต่อ)

หลักฐานหรือเอกสารต่างๆ ที่แสดงถึงการเผยแพร่คณะผู้ตรวจประเมินการจัดการพลังงานภายในองค์กร

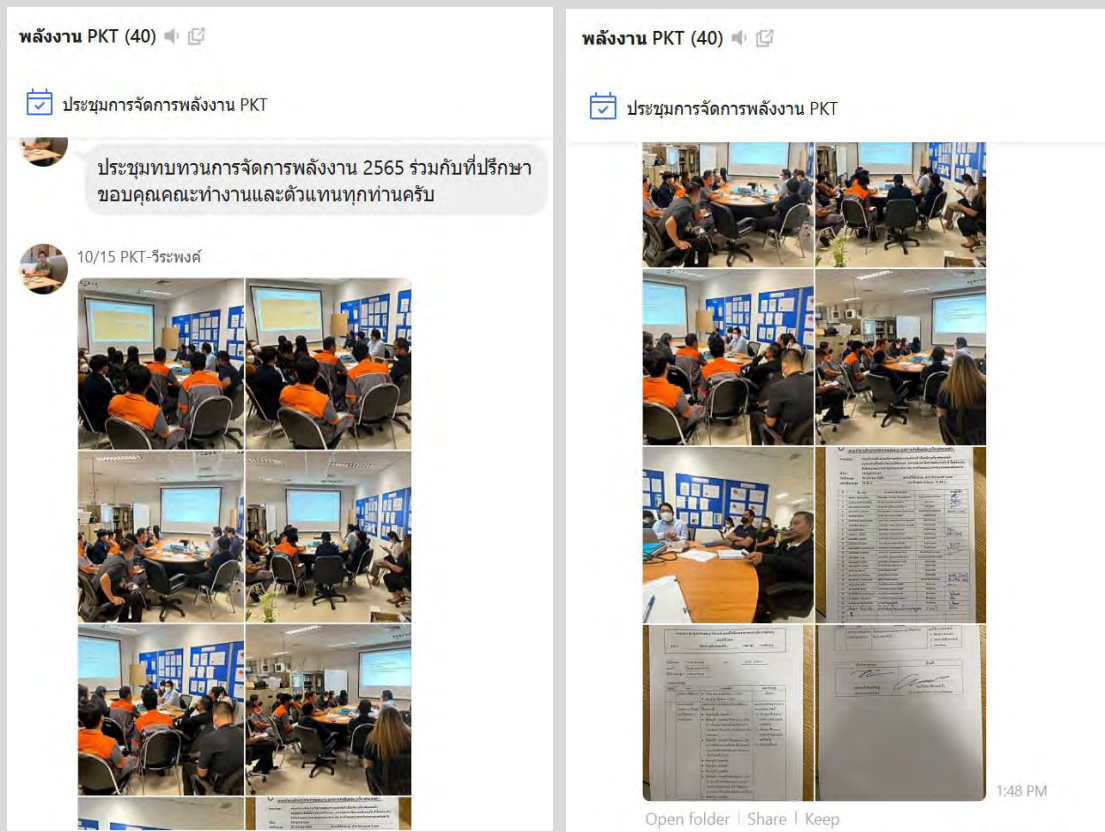

(ค) การเผยแพร่ผลการประชุมทบทวนฯ ผ่านทางอื่นๆ (ถ้ามี) ไลน์กลุ่ม

รูปที่ 8-2 ภาพการเผยแพร่ผลการทบทวน วิเคราะห์ และแก้ไขข้อบกพร่องของการจัดการพลังงาน(ต่อ)

6.8 แผนงานการสูบไขมัน และสิ่งปฏิกูล

No.	PUMP ROOM	Unit	แผนบำรุงรักษาตามรอบ เวลา	มกราคม - ธันวาคม											
				1	2	3	4	5	6	7	8	9	10	11	12
1	ปั๊ม KS-G-01 (Food)	1	M	M	M	M	M	M	M	M	M	M	M	M	M
2	ปั๊ม KS-B1-02 (ห้องขยะ)	1	M	M	M	M	M	M	M	M	M	M	M	M	M
3	ปั๊ม KS-B1-03	1	M	M	M	M	M	M	M	M	M	M	M	M	M
4	ปั๊ม KS-B1-04 (ทางลงใต้ถุน)	1	M	M	M	M	M	M	M	M	M	M	M	M	M
5	ปั๊ม KS-B1-05 (คนทิ้ง)	1	M	M	M	M	M	M	M	M	M	M	M	M	M
6	ปั๊ม KS-B1-06 (ลานจอดรถชั้น B1)	1	M	M	M	M	M	M	M	M	M	M	M	M	M
7	ปั๊ม KS-B1-07 (หลัง office cpn)	1	M	M	M	M	M	M	M	M	M	M	M	M	M
8	ปั๊ม KS-B1-08	1	M	M	M	M	M	M	M	M	M	M	M	M	M
9	ปั๊ม KS-B1-09	1	M	M	M	M	M	M	M	M	M	M	M	M	M
10	ปั๊ม KS-B1-10	1	M	M	M	M	M	M	M	M	M	M	M	M	M
11	ปั๊ม KS-B1-11 (ปั๊มเตอรูมิ)	1	M	M	M	M	M	M	M	M	M	M	M	M	M
12	Pump Room (ใหญ่)	1	M	M	M	M	M	M	M	M	M	M	M	M	M
13	ปั๊ม SS-B1-01 (โหลดตึง)	1	Q						Q						Q
14	ปั๊ม SS-B1-03 (หน้า office cpn)	1	Q						Q						Q
15	ปั๊ม SS-B1-02 (หลัง office cpn)	1	Q			Q			Q			Q			Q

CODE เป็นไปตามคําสั่งมาตรฐาน ☐ ไม่ใช้ตรวจสอบ/ ไม่ใช้ใช้งาน * ต้องแก้ไข M = ประจำเดือน Q = ทุก 3 เดือน

ลำดับ	รายการแผนงานบำรุงรักษา	จำนวนเครื่องจักร หรือพื้นที่	แผนบำรุงรักษาตาม รอบเวลา	ม.ค.	ก.พ.	มี.ค.	เม.ย.	พ.ค.	มิ.ย.	ก.ค.	ก.ย.	ต.ค.	พ.ย.	ธ.ค.	หมายเหตุ
1	แผนงานบำรุงรักษา FIRE PUMP	2	W, M, Q, H, Y	M	M	Q	M	M	Q	Y	M	M	M	Q	
2	แผนงานบำรุงรักษา JOCKY PUMP	2	M, Q, Y	M	M	Q	M	M	Q	M	M	Y	M	Q	
3	แผนงานบำรุงรักษา COLD WATER TRANSFER PUMP	2	M, Q, H, Y	M	M	Q	M	M	Q	M	M	Y	M	Q	
4	แผนงานบำรุงรักษา SEWAGE SUMP PUMP	30	M, Q, H, Y	M	M	Q	M	M	Q	M	Y	M	M	Q	
5	แผนงานบำรุงรักษา DRAINAGE SUMP PUMP	31	M, Q, H, Y	M	M	Q	M	M	Q	M	M	Y	M	Q	
6	แผนงานบำรุงรักษา GAS STATION	2	M, Q, H, Y	M	M	Q	M	M	Q	M	Y	M	M	Q	
7	แผนงานบำรุงรักษา CW BOOSTER PUMP	4	M, Q, H, Y	M	M	Q	M	M	Q	M	Y	M	M	Q	
8	แผนงานบำรุงรักษา RW BOOSTER PUMP	4	M, Q, H, Y	M	M	Q	M	M	Q	M	Y	M	M	Q	
9	แผนงานบำรุงรักษา STORM WATER PUMP	3	M, Q, H, Y	M	M	Q	M	M	Q	M	Y	M	M	Q	
10	แผนงานบำรุงรักษา FLOATING MARKET PUMP	7	M, Q, H, Y	M	M	Q	M	M	Q	M	Y	M	M	Q	
11	แผนงานบำรุงรักษา FOUNTAIN PUMP DROP OFF	2	M, Q, H, Y	M	M	Q	M	M	Q	M	Y	M	M	Q	
12	แผนงานบำรุงรักษา IMPRESSIVE	225	M, Q, H, Y	-	-	Q	-	-	Q	-	Q	-	-	Q	
13	แผนงานบำรุงรักษา WASTE WATER TREATMENT	34	M, Q, H, Y	M	M	Q	M	M	Q	M	Y	M	M	Q	
14	แผนงานบำรุงรักษา DEEP WELL	4	M, H, Y	M	M	M	M	M	H	M	Y	M	M	M	
15	แผนงานบำรุงรักษา REUSE WASTE	1	M, Q, H, Y	M	M	Q	M	M	Q	M	Y	M	M	Q	
16	แผนงานบำรุงรักษา GAS PIPE FOR TENANT	104	M, Q, H, Y	M	M	Q	M	M	Q	M	Y	M	M	Q	
17	แผนงานบำรุงรักษา WATER TANK	6	Y	-	-	-	-	-	Y	-	-	-	-	-	
18	แผนงานบำรุงรักษา PM MA FIRE PUMP	2	Q	-	-	Q	-	-	Q	-	Q	-	-	Q	
19	แผนงานบำรุงรักษา PM MA DEEF SHAFT	1	M, Q	M	M	Q	M	M	Q	M	Q	M	M	Q	
20	แผนงานบำรุงรักษา สอนเทียบ Pressure Gauge	182	Y	-	-	-	-	-	-	-	-	-	-	Y	
21	แผนงานบำรุงรักษา สอนเทียบมิเตอร์น้ำประปา	106	3Y	-	-	-	-	-	-	-	3Y	-	-	-	
22	แผนงานบำรุงรักษา สอนเทียบเครื่องวัด	4	Y	-	-	-	-	-	-	-	Y	-	-	-	
23	แผนงานทำความสะอาดท่อไขมัน และสิ่งปฏิกูล	36	H	-	-	-	-	H	-	-	-	-	H	-	

CODE ☒ เป็นไปตามค่ามาตรฐาน ☒ ไม่เป็นไปตามค่ามาตรฐาน ☐ ไม่ได้ตรวจสอบ/ไม่ใช้งาน *ต้องแก้ไข

6.9 ตัวอย่างเอกสารสู่บตะกอนจากปอดกตะกอน

แบบบันทึกฯ ของผู้ขนส่งปฏิรูป (๑)

ชื่อหน่วยงาน/ผู้ประกอบการขอสิ่งปลูกสร้าง..... ๕-๐-๑๑ กิ่งก้านธนบุรี

หมายเลขอนุญาตของผู้ประกอบการ..... อนุญาตโดย.....

ที่อยู่บ้านเลขที่ 51 หมู่ที่ 4 ตำบล 5 ต. อำเภอ 5

จังหวัด..... กาญจนบุรี โทรศัพท์..... ๐๙๑๗๕๐๓๕๔

หมายเลขทะเบียนรถสูญสิ่งปฏิกูล.....ชื่อคนขับรถ.....โทรศัพท์.....

ชื่อพนักงานเก็บขน.....โทรศัพท์.....

ผู้ขอรับบริการ ชื่อ-สกุล (นาย/นาง/นางสาว)..... มอชก พรไพจิตรพงษ์พงศ์

ชื่อและประเภทอาคาร อาคาร ๑๐๐18

ที่อยู่เลขที่ 199 หมู่ที่ 4 ถนน ตำบล 3001 อำเภอ ปะนา

จังหวัด กาฬ โทรศัพท์

มีความประสงค์ให้เจ้าหน้าที่ของหน่วยงาน/ผู้ประ

สถานที่ ตามที่ระบุข้างต้นนี้

ลงชื่อ.....

(.....)

การบันทึกการปฏิบัติงาน

วัน/เดือน/ปี	ปริมาณสิ่งปฏิกูล (ลูกบาศก์เมตร)	เวลา
12/5/11	5000	02.00
14/5/11	5000	00.00
17/5/11	5000	01.00

คำรับรองของผู้ชนสิ่งปฏิกูล : ข้าพเจ้าขอรับรองว่า

ระบุไว้ในตารางข้างต

สิ่ง

หมายเหตุ : เอกสารนี้ประกอบด้วยต้นฉบับ และสำเนาสามฉบับ

๑. ต้นฉบับให้ผู้ขนส่งปฏิญญาเก็บไว้เป็นหลักฐาน
๒. สำเนามอบให้ผู้ขอรับบริการเก็บไว้เป็นหลักฐาน (เพื่อประโยชน์ในการใช้บริการครั้งต่อไป ไม่น้อยกว่าหนึ่งปี หรือสี่ปี แล้วแต่กรณี)
๓. สำเนามอบให้ผู้กำจัดสิ่งปฏิญญาเก็บไว้เป็นหลักฐาน (เพื่อประกอบในแบบบันทึกของผู้กำจัดสิ่งปฏิญญา)
๔. สำเนามอบให้เจ้าพนักงานท้องถิ่น

แบบบันทึกของผู้กำจัดสิ่งปฏิกูล ๕

ชื่อหน่วยงาน/ผู้ประกอบการกำจัดสิ่งปฏิกูล.....

หมายเลขอนุญาตของผู้ประกอบการ..... อนุญาตโดย.....

ที่อยู่บ้านเลขที่..... หมู่ที่..... ตำบล..... อำเภอ.....

จังหวัด..... โทรศัพท์.....

ชื่อหน่วยงาน/ผู้ประกอบการขนส่งสิ่งปฏิกูล.....

หมายเลขอนุญาตของผู้ประกอบการ..... อนุญาตโดย.....

ที่อยู่บ้านเลขที่..... หมู่ที่..... ตำบล.....

จังหวัด..... โทรศัพท์.....

หมายเลขทะเบียนรถสุบสิ่งปฏิกูล..... ชื่อคนขับรถ.....

ชื่อพนักงานเก็บขน..... โทร.....

ได้นำสิ่งปฏิกูลมาส่งให้ หน่วยงาน/ผู้ประกอบการกำจัดสิ่งปฏิกูล
เพื่อดำเนินการกำจัด

การบันทึกการปฏิบัติงาน

วัน/เดือน/ปี	ปริมาณสิ่งปฏิกูล (ลูกบาศก์เมตร)	เวลารถเข้า
18/5/๖1	๕ ต.	๕:15
18/5/๖1	๕ ต.	๘:40
	๕ ต.	๙:50

ทั้งนี้ ได้แนบสำเนาแบบบันทึกของผู้ขนส่งสิ่งปฏิกูลจำนวน.....
ผู้กำจัดสิ่งปฏิกูลมาด้วยแล้ว

ลงชื่อ.....

(.....)

คำรับรองของผู้กำจัดสิ่งปฏิกูล : ข้าพเจ้าขอรับรองว่าได้รับสิ่งปฏิกูล ตามวัน/เวลา/ปริมาณที่ระบุ
ในตารางข้างต้นจริง และได้ดำเนินการกำจัดตามข้อกำหนดของกฎหมาย

ลงชื่อ.....ผู้กำจัดสิ่งปฏิกูล

(.....)

หมายเหตุ : เอกสารนี้ประกอบด้วยต้นฉบับ และสำเนาสองฉบับ ดังนี้ ๑. ต้นฉบับให้ผู้กำจัดสิ่งปฏิกูล
เก็บไว้เป็นหลักฐาน ๒. สำเนามอบให้ผู้ขนส่งสิ่งปฏิกูล ๓. สำเนามอบให้เจ้าพนักงานท้องถิ่น

แบบสรุปการขนส่งสิ่งปฏิกูลหรือการจัดการกำจัดสิ่งปฏิกูลประจำเดือน ๓

ชื่อหน่วยงาน/ผู้ประกอบการขนส่งสิ่งปฏิกูล/ผู้ประกอบการกำจัดสิ่งปฏิกูล ๐๙๙๔๖๐๐๕๗๗๗
 หมายเลขใบอนุญาตของผู้ประกอบการ..... อนุญาตโดย.....
 ที่อยู่บ้านเลขที่..... หมู่ที่..... ตำบล..... อำเภอ..... จังหวัด..... โทรศัพท์.....
 ขอรายงานผลการปฏิบัติ ประจำเดือน..... พ.ศ.....

ประเภทการให้บริการ	จำนวนผู้ใช้บริการ	ปริมาณสิ่งปฏิกูล (ลูกบาศก์เมตร)
<input type="checkbox"/> ดำเนินการขนส่งสิ่งปฏิกูล ราย
<input type="checkbox"/> ดำเนินการกำจัดสิ่งปฏิกูล ครั้ง

คำรับรอง : ข้าพเจ้าขอรับรองว่าได้ขนส่งสิ่งปฏิกูล/กำจัดสิ่งปฏิกูล ประจำเดือน.....

จากผู้ใช้บริการในปริมาณ.....ขนส่งสิ่งปฏิกูล/กำจัด
 สิ่งปฏิกูล ตามข้อกำหนด.....

ลงชื่อ.....

ลงชื่อ.....

หมายเหตุ : เอกสารต้นฉบับส่งให้เจ้าพนักงาน.....

**6.10 ตัวอย่างแบบบันทึกรายละเอียดและรายงานสรุปผลการทำงาน
ของระบบบำบัดน้ำเสีย (ทส.1)
และแบบสรุปผลการทำงานของระบบบำบัดน้ำเสีย (ทส.2)**

แบบ ทส. ๑

แบบบันทึกรายละเอียดของสถิติและข้อมูลซึ่งแสดงผลการทำงานของระบบบำบัดน้ำเสีย
ของแหล่งกำเนิดมลพิษ

แหล่งกำเนิดมลพิษตั้งอยู่เลขที่ 199 หมู่ที่ 4 ซอย -
ถนน - แขวง/ตำบล วิจิต เขต/อำเภอ เมืองภูเก็ต
จังหวัด ภูเก็ต โทรศัพท์ 076-603-333 โทรสาร 076-603-333
มี บ.เซ็นทรัลพัฒนา จำกัด เป็นเจ้าของหรือผู้ครอบครองแหล่งกำเนิดมลพิษ
ประกอบกิจการประเภท อาคารศูนย์การค้า (อาคารประเภท ก) (เซ็นทรัล ภูเก็ตฟลอเรสต้า)
ใบอนุญาตเลขที่ (ถ้ามี) - ออกให้โดย - หมดอายุ -
ซึ่งมีแผนผังแสดงการทำงานของระบบบำบัดน้ำเสีย ดังนี้

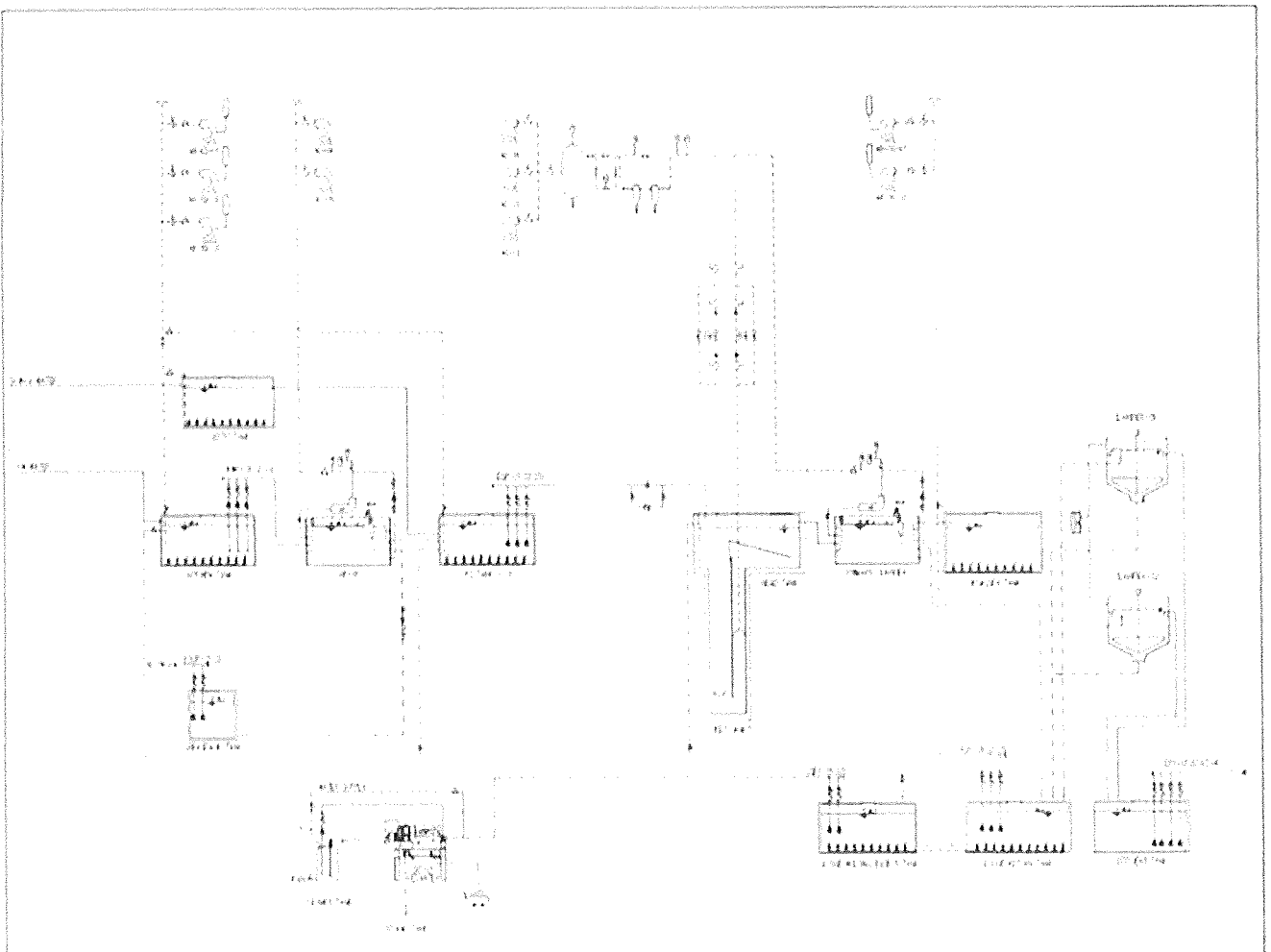

๗๕๕ ได้เกิดเปลี่ยนแปลงและจัดตั้งหน่วยงานราชการขึ้นใหม่ตามโครงสร้าง ดังนี้

สถิติและข้อมูลเกี่ยวกับแหล่งกำเนิดมลพิษ

- หมายเหตุ
- ๑.ให้กรอกรสถิติและข้อมูลเฉพาะในกรณีที่มีสถิติและข้อมูลนั้น ๆ ในแต่ละวัน
 - ๒.ในกรณีระบบบำบัดน้ำเสียที่มีการติดตั้งเครื่องตรวจวัดคุณภาพน้ำทิ้งแบบอัตโนมัติให้แนบผล
การตรวจวัดคุณภาพน้ำทิ้งทุกวันแยกตามพารามิเตอร์ที่ตรวจวัด และทำการสรุปผลเป็น
สถิติและข้อมูลรายเดือน

	ลพิษ

รายงานสรุปผลการทำงานของระบบบำบัดน้ำเสีย

๑. ข้อมูลทั่วไป

แหล่งกำเนิดมลพิษตั้งอยู่เลขที่ 199 หมู่ที่ 4 ซอย -
 ถนน - แขวง/ตำบล วิจิต เขต/อำเภอ เมืองภูเก็ต
 จังหวัด ภูเก็ต โทรศัพท์ 076-603-333 โทรสาร 076-603-333
 มี บ.เซ็นทรัลพัฒนา จำกัด เป็นเจ้าของหรือผู้ครอบครองแหล่งกำเนิดมลพิษ
 ประกอบกิจการประเภท อาคารศูนย์การค้า (อาคารประเภท ก) (เซ็นทรัล ภูเก็ตฟลอเรสต้า)
 ใบอนุญาตเลขที่ (ถ้ามี) - ออกให้โดย - หมดอายุ -
 ซึ่งมีแผนผังแสดงการทำงานของระบบบำบัดน้ำเสีย ดังนี้

ในการนี้ขอรายงานสรุปผลการทำงานของระบบบำบัดน้ำเสียของแหล่งกำเนิดมลพิษสำหรับ
 เดือน พฤษภาคม พ.ศ. 2566 ตามที่ได้กำหนดในมาตรา ๘๐ แห่งพระราชบัญญัติส่งเสริม
 และรักษาคุณภาพสิ่งแวดล้อมแห่งชาติ พ.ศ. ๒๕๓๕ ในฐานะ

..... เจ้าของหรือผู้ครอบครองแหล่งกำเนิดมลพิษ

(.....)

.....

(.....)

ใน.....

อ.....

.....

(.....)

ใน.....

อ.....

๒. ข้อมูลเกี่ยวกับระบบบำบัดน้ำเสีย และแหล่งรองรับน้ำทิ้ง

- (๑) ประเภท/ชนิดของระบบบำบัดน้ำเสีย Deep Shaft
 ความสามารถในการรองรับน้ำเสียของระบบบำบัดน้ำเสีย 1800 ลบ.ม./วัน
- (๒) การทำงานของระบบบำบัดน้ำเสีย ☐ แบบต่อเนื่อง 24 ชั่วโมง/วัน
☐ แบบไม่ต่อเนื่อง (ระบุ)
- (๓) อุปกรณ์และเครื่องมือที่ใช้ในระบบบำบัดน้ำเสีย ☒ เครื่องสูบน้ำ ☒ เครื่องเติมอากาศ
☒ เครื่องกวนผสมน้ำเสีย ☒ เครื่องกวนผสมสารเคมี
☒ เครื่องสูบละกอน ☒ อื่น ๆ (ระบุ)
- (๔) แหล่งรองรับน้ำทิ้ง (ระบุ) . คลองสาธารณะ และ ระบบ Reuse
- (๕) วิธีจัดการตะกอนที่เกิดขึ้นจากระบบบำบัดน้ำเสียและวิธีการกำจัด มีบ่อเก็บตะกอนและ
 จ้างรถสูบเพื่อนำไปกำจัด

๓. สรุปผลการทำงานของระบบบำบัดน้ำเสียเป็นรายเดือน

- (๑) ปริมาณการใช้ไฟฟ้าของระบบบำบัดน้ำเสีย (หน่วย) 21,946 หน่วย
- (๒) ปริมาณน้ำใช้ทุกกิจกรรมในแหล่งกำเนิดมลพิษ (ลบ.ม.) 15,027 ลบ.ม.
- (๓) ปริมาณน้ำเสียที่เข้าระบบบำบัดน้ำเสีย (ลบ.ม.) 11,201 ลบ.ม.
- (๔) การระบายน้ำทิ้งจากระบบบำบัดน้ำเสีย ระบาย 31 วัน
- (๕) ปริมาณสารเคมีหรือสารสกัดชีวภาพที่ใช้ (ลิตรหรือกิโลกรัม) -
- (๖) การทำงานของระบบบำบัดน้ำเสียและอุปกรณ์
- ระบบบำบัดน้ำเสีย ☒ ปกติ ☐ ผิดปกติ (ระบุ)
 - เครื่องสูบน้ำ ☒ ปกติ ☐ ผิดปกติ (ระบุ)
 - เครื่องเติมอากาศ ☒ ปกติ ☐ ผิดปกติ (ระบุ)
 - เครื่องกวนผสมน้ำเสีย ☒ ปกติ ☐ ผิดปกติ (ระบุ)
 - เครื่องกวนผสมสารเคมี ☒ ปกติ ☐ ผิดปกติ (ระบุ)
 - เครื่องสูบลตะกอน ☒ ปกติ ☐ ผิดปกติ (ระบุ)
 - อื่นๆ..... ☒ ปกติ ☐ ผิดปกติ (ระบุ)
- (๗) ปริมาณตะกอนส่วนเกินจากระบบบำบัดน้ำเสียที่นำไปกำจัด (ลบ.ม.) 40 ลบ.ม.
- (๘) ปัญหา อุปสรรค และแนวทางแก้ไข

- คำเตือน ๑. เจ้าของหรือผู้ครอบครองแหล่งกำเนิดมลพิษ ผู้ควบคุมระบบบำบัดน้ำเสีย หรือผู้รับจ้างให้บริการบำบัดน้ำเสียผู้ใดไม่จัดเก็บสถิติข้อมูล หรือไม่ทำบันทึกหรือรายงานตามมาตรา ๘๐ ต้องระวางโทษจำคุกไม่เกินหนึ่งเดือน หรือปรับไม่เกินหนึ่งหมื่นบาทหรือทั้งจำทั้งปรับตามมาตรา ๑๐๖
๒. ผู้ควบคุมระบบบำบัดน้ำเสียหรือผู้รับจ้างให้บริการบำบัดน้ำเสียผู้ใดทำบันทึกหรือรายงานโดยแสดงข้อความอันเป็นเท็จต้องระวางโทษจำคุกไม่เกินหนึ่งปี หรือปรับไม่เกินหนึ่งแสนบาท หรือทั้งจำทั้งปรับตามมาตรา ๑๐๗

รายงานผลการทดสอบ

วันที่ออกรายงาน 30 พฤษภาคม 2566

เลขที่รายงาน TRSK66/09920

หน้า 01/02

ชื่อและที่อยู่ลูกค้า บริษัท ชิสเซอร์ฟเวอร์ จำกัด (สำนักงานใหญ่) (โครงการเซ็นทรัล ภูเก็ต ฟลอเรสต้า)
(ข้อมูลจากลูกค้า) 131/29 หมู่ที่ 12 ซอยนวลจันทร์ 64 แขวงนวลจันทร์ เขตบึงกุ่ม กรุงเทพมหานคร 10230

รายละเอียดตัวอย่าง Influent

(ข้อมูลจากลูกค้า)

รหัสตัวอย่าง SK66/03513-001

ลักษณะและสภาพตัวอย่าง ประเภทตัวอย่าง : น้ำเข้าระบบบำบัด

ภาชนะบรรจุ : ขวดพลาสติก

จำนวน : 3 ขวด น้ำหนัก/ปริมาตร 1000 มิลลิกรัม/ขวด

อุณหภูมิ : อุณหภูมิห้อง สภาพตัวอย่างปกติขณะรับ

วันที่รับตัวอย่าง 18 พฤษภาคม 2566

วันที่ทดสอบ 18 พฤษภาคม 2566 - 29 พฤษภาคม 2566

ผลการทดสอบ

รายการทดสอบ	ผลการทดสอบ	ค่ามาตรฐาน	หน่วย	LOD	วิธีทดสอบอ้างอิง
Biochemical Oxygen Demand (BOD)	2100.00	≤ 20	mg/L	-	In-house method TE-CH-124 based on APHA, AWWA, WEF, 23rd Edition, 2017. Part 5210 B
Oil and Grease	3.30	≤ 20	mg/L	-	APHA, AWWA, WEF, 23rd Edition, 2017. Part 5520 D
pH	7.11	5 - 9	-	-	APHA, AWWA, WEF, 23rd Edition, 2017. Part 4500-H ⁺ B
Settleable Solids	20.00	≤ 0.5	mL/L	-	APHA, AWWA, WEF, 23rd Edition, 2017. Part 2540 F
Sulfide	0.39	≤ 1.0	mg/L	0.02	Photometric Method
Total Dissolved Solids	620.00	≤ 500	mg/L	10.00	APHA, AWWA, WEF, 23rd Edition, 2017. Part 2540 C

รายงานฉบับนี้มีผลเฉพาะกับตัวอย่างที่ได้รับเท่านั้น

รายงานผลการทดสอบห้องปฏิบัติการไม่ได้ออกมาเฉพาะเพียงบางส่วน โดยไม่ได้รับความยินยอมเป็นลายลักษณ์อักษรจากห้องปฏิบัติการ ยกเว้นทำทั้งฉบับ

FM-QP-24-01-001-R05(04/12/63)P1/2-SK





บริษัท ห้องปฏิบัติการกลาง (ประเทศไทย) จำกัด

Central Laboratory (Thailand) Co., Ltd.

สาขาสงขลา : 9/116 ถนนกาญจนวนิชย์ ตำบลหาดใหญ่ อำเภอหาดใหญ่ จังหวัดสงขลา 90110 ประเทศไทย
Songkhla Branch : 9/116 Kanchanawonich Rd., Hat Yai, Hat Yai, Songkhla 90110, Thailand
Tel : (66) 74 558871-3, (66) 74 558901 Fax : (66) 74 558870
http://www.centralabthai.com

Central Lab
One Stop & Fast Service

รายงานผลการทดสอบ

วันที่ออกรายงาน 30 พฤษภาคม 2566

เลขที่รายงาน TRSK66/09920

หน้า 02/02

ผลการทดสอบ

รายการทดสอบ	ผลการทดสอบ	ค่ามาตรฐาน	หน่วย	LOD	วิธีทดสอบอ้างอิง
Total Kjeldahl Nitrogen (TKN)	41.41	≤ 35	mg/L	-	APHA, AWWA, WEF, 23rd Edition, 2017. Part 4500-Norg-B
Total Suspended Solids	120.00	≤ 30	mg/L	5.00	In-house method TE-CH-054 based on APHA, AWWA, WEF, 23rd Edition, 2017. Part 2540 D

หมายเหตุ: อ้างอิง : ประกาศกระทรวงทรัพยากรธรรมชาติและสิ่งแวดล้อม พ.ศ. 2548 เรื่อง กำหนดมาตรฐานควบคุมการระบายน้ำทิ้งจากอาคารบางประเภท และบางขนาด

~End of Report~



) จำกัด สาขาสงขลา

รายงานฉบับนี้มีผลเฉพาะกับตัวอย่างที่ได้รับเท่านั้น

รายงานผลการทดสอบต้องไม่ถูกทำสำเนาเฉพาะเพียงบางส่วน โดยไม่ได้รับความยินยอมเป็นลายลักษณ์อักษรจากห้องปฏิบัติการ ยกเว้นทำทั้งฉบับ
FM-QP-24-01-001-R05(04/12/63)P2/2-SK





บริษัท ห้องปฏิบัติการกลาง (ประเทศไทย) จำกัด

Central Laboratory (Thailand) Co., Ltd.

สาขาสงขลา : 9/116 ถนนกาญจนาภิเษย์ ตำบลหาดใหญ่ อำเภอหาดใหญ่ จังหวัดสงขลา 90110 ประเทศไทย
Songkhla Branch : 9/116 Kanchanawachon Rd., Hat Yai, Hat Yai, Songkhla 90110, Thailand
Tel : (66) 74 558871-3, (66) 74 558901 Fax : (66) 74 558870
http://www.centrollabthai.com



Accreditation No. 1085149

Central Lab
One Stop & Fast Service

รายงานผลการทดสอบ

วันที่ออกรายงาน 30 พฤษภาคม 2566

เลขที่รายงาน TRSK66/09921

หน้า 01/02

ชื่อและที่อยู่ลูกค้า บริษัท ซีเอสซีพีเวอร์ จำกัด (สำนักงานใหญ่) (โครงการเซ็นทรัล ภูเก็ต ฟลอเรสตา)
(ข้อมูลจากลูกค้า) 131/29 หมู่ที่ 12 ซอยนวลจันทร์ 64 แขวงนวลจันทร์ เขตบึงกุ่ม กรุงเทพมหานคร 10230

รายละเอียดตัวอย่าง Effluent
(ข้อมูลจากลูกค้า)

รหัสตัวอย่าง SK66/03513-002

ลักษณะและสภาพตัวอย่าง ประเภทตัวอย่าง : น้ำออกจากระบบบำบัด

ภาชนะบรรจุ : ขวดพลาสติก

จำนวน : 3 ขวด น้ำหนัก/ปริมาตร 1000 มิลลิลิตร/ขวด

อุณหภูมิ : อุณหภูมิห้อง สภาพตัวอย่างปกติขณะรับ

วันที่รับตัวอย่าง 18 พฤษภาคม 2566

วันที่ทดสอบ 18 พฤษภาคม 2566 - 29 พฤษภาคม 2566

ผลการทดสอบ

รายการทดสอบ	ผลการทดสอบ	ค่ามาตรฐาน	หน่วย	LOD	วิธีทดสอบอ้างอิง
Biochemical Oxygen Demand (BOD)	15.00	≤ 20	mg/L	-	In-house method TE-CH-124 based on APHA, AWWA, WEF, 23rd Edition, 2017. Part 5210 B
Oil and Grease *	0.20	≤ 20	mg/L	-	APHA, AWWA, WEF, 23rd Edition, 2017. Part 5520 D
pH *	6.52	5 - 9	-	-	APHA, AWWA, WEF, 23rd Edition, 2017. Part 4500-H*B
Settleable Solids *	0.00	≤ 0.5	mL/L	-	APHA, AWWA, WEF, 23rd Edition, 2017. Part 2540 F
Sulfide *	0.08	≤ 1.0	mg/L	0.02	Photometric Method
Total Dissolved Solids *	414.50	≤ 500	mg/L	10.00	APHA, AWWA, WEF, 23rd Edition, 2017. Part 2540 C

รายงานฉบับนี้มีผลเฉพาะกับตัวอย่างที่ได้รับเท่านั้น

รายงานผลการทดสอบต้องไม่ถูกทำสำเนาเฉพาะเพียงบางส่วน โดยไม่ได้รับความยินยอมเป็นลายลักษณ์อักษรจากห้องปฏิบัติการ ยกเว้นทำทั้งฉบับ
FM-QP-24-01-001-R05(04/12/63)P1/2-SK





บริษัท ห้องปฏิบัติการกลาง (ประเทศไทย) จำกัด

Central Laboratory (Thailand) Co., Ltd.

สาขาสงขลา 9/116 ถนนกาญจนาภิเษย์ ตำบลหาดใหญ่ อำเภอหาดใหญ่ จังหวัดสงขลา 90110 ประเทศไทย
Songkhla Branch : 9/116 Kanchanawarich Rd., Hat Yai, Hat Yai, Songkhla 90110, Thailand
Tel : (66) 74 558871-3, (66) 74 558901 Fax : (66) 74 558870
http://www.centralabthai.com



Accreditation No. 1085/49

Central Lab
Water, Soil & Food Services

รายงานผลการทดสอบ

วันที่ออกรายงาน 30 พฤษภาคม 2566

เลขที่รายงาน TRSK66/09921

หน้า 02/02

ผลการทดสอบ

รายการทดสอบ	ผลการทดสอบ	ค่ามาตรฐาน	หน่วย	LOD	วิธีทดสอบอ้างอิง
Total Kjeldahl Nitrogen (TKN) *	4.28	≤ 35	mg/L	-	APHA, AWWA, WEF, 23rd Edition, 2017. Part 4500-Norg-B
Total Suspended Solids *	<20.00	≤ 30	mg/L	5.00	In-house method TE-CH-054 based on APHA, AWWA, WEF, 23rd Edition, 2017. Part 2540 D

หมายเหตุ: อ้างอิง : ประกาศกระทรวงทรัพยากรธรรมชาติและสิ่งแวดล้อม พ.ศ. 2548 เรื่อง กำหนดมาตรฐานควบคุมการระบายน้ำทิ้งจากอาคารบางประเภท

และบางขนาด

Total Suspended Solids, LOQ = 20.00

: ห้องปฏิบัติการได้รับการรับรองความสามารถตามมาตรฐาน ISO/IEC 17025

* : รายการทดสอบที่ไม่ได้รับการรับรองตามมาตรฐาน ISO/IEC 17025

~End of Report~



รายงานฉบับนี้มีผลเฉพาะกับตัวอย่างที่ได้รับเท่านั้น

รายงานผลการทดสอบต้องไม่ถูกทำสำเนาเฉพาะเพียงบางส่วน โดยไม่ได้รับความยินยอมเป็นลายลักษณ์อักษรจากห้องปฏิบัติการ ยกเว้นทำทั้งฉบับ
FM-QP-24-01-001-R05(04/12/63)P2/2-SK



6.11 ตัวอย่างใบเสร็จค่าธรรมเนียมนักเรียนขยอะมูลฝอย

ใบแจ้งหนี้

ม.ร.ท. โสภณ โสภณศิริ ๒๐๐ ปี ต.จ.ร.ท. ต.เมือง จ.ภูเก็ต 83000 076-250439

เมืองภูเก็ต

เลขที่ 0000254305

วันที่ ๐๗/๐๗/๒๕๖๕

ใบแจ้งหนี้
เลขที่ ๗๐-๑๕๘๘
เลขที่ ๗๐-๑๕๘๘

รายการ	เลขที่ใบแจ้งหนี้	วันที่	จำนวนเงิน	จำนวนเงิน (บาท)
ค่าเช่า	70-1588	07/07/2565	02:42:31	10,220
ค่าเช่า	70-1588			6,480
รวม	520.00 บาท / ปี		รวม	3,700
รวม	1,355.20 บาท		รวม	0
				3,700

PKT

ใบแจ้งหนี้

ม.1 ต.รัตนโกสินทร์ 200 ป. จ.ราชบุรี จ.ม.ค.จ. 83000 076-250439

บริษัท	บริษัท บิ๊กเบส เฟอร์นิเจอร์ จำกัด	เลขที่	0000261667
สินค้า	เตียงนอน 2 ชั้น (เตียง) (004.3)	เลขที่	0000261667
ผู้ขาย	บริษัท บิ๊กเบส เฟอร์นิเจอร์ จำกัด (70 1599)	ประเภท	ห้างค้าปลีก

	รหัสสินค้า	วันที่	เวลา	จำนวน (กก.)
เตียงนอน	70-1588	02/01/2566	03:50:21	9,790
เตียงนอน	70 1599			6,480
รวม	520.00 บาท / ชิ้น		คงเหลือ	0,000
รวม				0
				3.330

..61

“三改一拆”政策对城市收缩型地区的影响——以宁波市为例 2019年第1期

511

๑ ๒ ๓ ๔ ๕
เบญจ เทพ
เลขที่ ๐๐๐๐๒๕๕๔๗
๖ ๗ ๘ ๙ ๐

P12T

22

[illegible][illegible]

۱۲. **تاریخچه و اهمیت** ۱۳. **روش‌های تحقیق**
 در این فصل، به بررسی تاریخچه و اهمیت موضوع پرداخته می‌شود.
 در این فصل، به روش‌های تحقیق و گردآوری داده‌ها پرداخته می‌شود.

五

51
42

අ. ප්. ට. ස.
ප්‍රධාන මණ්ඩල

0000056265

14 15 16 17 18 19 20 21 22 23 24 25 26 27 28 29 30 31 32 33 34 35 36 37 38 39 40 41 42 43 44 45 46 47 48 49 50 51 52 53 54 55 56 57 58 59 60 61 62 63 64 65 66 67 68 69 70 71 72 73 74 75 76 77 78 79 80 81 82 83 84 85 86 87 88 89 90 91 92 93 94 95 96 97 98 99 100 101 102 103 104 105 106 107 108 109 110 111 112 113 114 115 116 117 118 119 120 121 122 123 124 125 126 127 128 129 130 131 132 133 134 135 136 137 138 139 140 141 142 143 144 145 146 147 148 149 150 151 152 153 154 155 156 157 158 159 160 161 162 163 164 165 166 167 168 169 170 171 172 173 174 175 176 177 178 179 180 181 182 183 184 185 186 187 188 189 190 191 192 193 194 195 196 197 198 199 200 201 202 203 204 205 206 207 208 209 210 211 212 213 214 215 216 217 218 219 220 221 222 223 224 225 226 227 228 229 230 231 232 233 234 235 236 237 238 239 240 241 242 243 244 245 246 247 248 249 250 251 252 253 254 255 256 257 258 259 260 261 262 263 264 265 266 267 268 269 270 271 272 273 274 275 276 277 278 279 280 281 282 283 284 285 286 287 288 289 290 291 292 293 294 295 296 297 298 299 300 301 302 303 304 305 306 307 308 309 310 311 312 313 314 315 316 317 318 319 320 321 322 323 324 325 326 327 328 329 330 331 332 333 334 335 336 337 338 339 340 341 342 343 344 345 346 347 348 349 350 351 352 353 354 355 356 357 358 359 360 361 362 363 364 365 366 367 368 369 370 371 372 373 374 375 376 377 378 379 380 381 382 383 384 385 386 387 388 389 390 391 392 393 394 395 396 397 398 399 400 401 402 403 404 405 406 407 408 409 410 411 412 413 414 415 416 417 418 419 420 421 422 423 424 425 426 427 428 429 430 431 432 433 434 435 436 437 438 439 440 441 442 443 444 445 446 447 448 449 450 451 452 453 454 455 456 457 458 459 460 461 462 463 464 465 466 467 468 469 470 471 472 473 474 475 476 477 478 479 480 481 482 483 484 485 486 487 488 489 490 491 492 493 494 495 496 497 498 499 500 501 502 503 504 505 506 507 508 509 510 511 512 513 514 515 516 517 518 519 520 521 522 523 524 525 526 527 528 529 530 531 532 533 534 535 536 537 538 539 540 541 542 543 544 545 546 547 548 549 550 551 552 553 554 555 556 557 558 559 560 561 562 563 564 565 566 567 568 569 570 571 572 573 574 575 576 577 578 579 580 581 582 583 584 585 586 587 588 589 590 591 592 593 594 595 596 597 598 599 600 601 602 603 604 605 606 607 608 609 610 611 612 613 614 615 616 617 618 619 620 621 622 623 624 625 626 627 628 629 630 631 632 633 634 635 636 637 638 639 640 641 642 643 644 645 646 647 648 649 650 651 652 653 654 655 656 657 658 659 660 661 662 663 664 665 666 667 668 669 670 671 672 673 674 675 676 677 678 679 680 681 682 683 684 685 686 687 688 689 690 691 692 693 694 695 696 697 698 699 700 701 702 703 704 705 706 707 708 709 710 711 712 713 714 715 716 717 718 719 720 721 722 723 724 725 726 727 728 729 730 731 732 733 734 735 736 737 738 739 740 741 742 743 744 745 746 747 748 749 750 751 752 753 754 755 756 757 758 759 760 761 762 763 764 765 766 767 768 769 770 771 772 773 774 775 776 777 778 779 780 781 782 783 784 785 786 787 788 789 790 791 792 793 794 795 796 797 798 799 800 801 802 803 804 805 806 807 808 809 810 811 812 813 814 815 816 817 818 819 820 821 822 823 824 825 826 827 828 829 830 831 832 833 834 835 836 837 838 839 840 841 842 843 844 845 846 847 848 849 850 851 852 853 854 855 856 857 858 859 860 861 862 863 864 865 866 867 868 869 870 871 872 873 874 875 876 877 878 879 880 881 882 883 884 885 886 887 888 889 890 891 892 893 894 895 896 897 898 899 900 901 902 903 904 905 906 907 908 909 910 911 912 913 914 915 916 917 918 919 920 921 922 923 924 925 926 927 928 929 930 931 932 933 934 935 936 937 938 939 940 941 942 943 944 945 946 947 948 949 950 951 952 953 954 955 956 957 958 959 960 961 962 963 964 965 966 967 968 969 970 971 972 973 974 975 976 977 978 979 980 981 982 983 984 985 986 987 988 989 990 991 992 993 994 995 996 997 998 999 1000 1001 1002 1003 1004 1005 1006 1007 1008 1009 1010 1011 1012 1013 1014 1015 1016 1017 1018 1019 1020 1021 1022 1023 1024 1025 1026 1027 1028 1029 1030 1031 1032 1033 1034 1035 1036 1037 1038 1039 1040 1041 1042 1043 1044 1045 104

12/1/2005

[illegible]

PRT 181

ม.1 ก.5 ตันโกสมทรี 200 ปี ต.วทต จ.มอจ จ.ภ.ภ. 83000 078-250439

ข้อมูลรถ		ข้อมูลผู้โดยสาร		ข้อมูลการเดินทาง	
เลขที่รถ	70-1588	ชื่อผู้โดยสาร	00/01/2556	เลขที่บัตร	0000257590
ประเภทรถ	70-1599	วันที่เดินทาง	00/01/2556	เลขที่ใบเสร็จ	0000257590
ค่าโดยสาร	520.00	ค่าบริการ	0.00	รวม	520.00
ค่าภาษี	0.00	ค่าประกัน	0.00	รวม	0.00
รวม	520.00	รวม	0.00	รวม	520.00



9u

ม.1 ก.5 ตันโกสมทรี 200 ปี ต.วทต จ.มอจ จ.ภ.ภ. 83000 078-250439

ข้อมูลรถ		ข้อมูลผู้โดยสาร		ข้อมูลการเดินทาง	
เลขที่รถ	70-1588	ชื่อผู้โดยสาร	00/01/2556	เลขที่บัตร	0000257238
ประเภทรถ	70-1599	วันที่เดินทาง	00/01/2556	เลขที่ใบเสร็จ	0000257238
ค่าโดยสาร	520.00	ค่าบริการ	0.00	รวม	520.00
ค่าภาษี	0.00	ค่าประกัน	0.00	รวม	0.00
รวม	520.00	รวม	0.00	รวม	520.00



1

[illegible][illegible]

125

4

[illegible][illegible][illegible]

1. The first step in the process of creating a new product is to identify a market need. This involves conducting market research to understand what consumers want and what gaps exist in the current market. Once a need is identified, the next step is to develop a concept that addresses this need. This is often done through brainstorming sessions and the creation of a prototype. The third step is to conduct a feasibility study to determine if the concept is viable. This involves assessing the technical, financial, and market aspects of the idea. If the study is positive, the next step is to develop a business plan. This plan outlines the company's goals, strategies, and financial projections. Finally, the product is launched into the market, and the company monitors its performance and makes adjustments as needed.

[illegible][illegible]

THE UNIVERSITY OF CHICAGO PRESS

[illegible]

1 2 3 4 5 6 7 8 9 10 11 12 13 14 15 16 17 18 19 20 21 22 23 24 25 26 27 28 29 30 31 32 33 34 35 36 37 38 39 40 41 42 43 44 45 46 47 48 49 50 51 52 53 54 55 56 57 58 59 60 61 62 63 64 65 66 67 68 69 70 71 72 73 74 75 76 77 78 79 80 81 82 83 84 85 86 87 88 89 90 91 92 93 94 95 96 97 98 99 100 101 102 103 104 105 106 107 108 109 110 111 112 113 114 115 116 117 118 119 120 121 122 123 124 125 126 127 128 129 130 131 132 133 134 135 136 137 138 139 140 141 142 143 144 145 146 147 148 149 150 151 152 153 154 155 156 157 158 159 160 161 162 163 164 165 166 167 168 169 170 171 172 173 174 175 176 177 178 179 180 181 182 183 184 185 186 187 188 189 190 191 192 193 194 195 196 197 198 199 200 201 202 203 204 205 206 207 208 209 210 211 212 213 214 215 216 217 218 219 220 221 222 223 224 225 226 227 228 229 230 231 232 233 234 235 236 237 238 239 240 241 242 243 244 245 246 247 248 249 250 251 252 253 254 255 256 257 258 259 260 261 262 263 264 265 266 267 268 269 270 271 272 273 274 275 276 277 278 279 280 281 282 283 284 285 286 287 288 289 290 291 292 293 294 295 296 297 298 299 300 301 302 303 304 305 306 307 308 309 310 311 312 313 314 315 316 317 318 319 320 321 322 323 324 325 326 327 328 329 330 331 332 333 334 335 336 337 338 339 340 341 342 343 344 345 346 347 348 349 350 351 352 353 354 355 356 357 358 359 360 361 362 363 364 365 366 367 368 369 370 371 372 373 374 375 376 377 378 379 380 381 382 383 384 385 386 387 388 389 390 391 392 393 394 395 396 397 398 399 400 401 402 403 404 405 406 407 408 409 410 411 412 413 414 415 416 417 418 419 420 421 422 423 424 425 426 427 428 429 430 431 432 433 434 435 436 437 438 439 440 441 442 443 444 445 446 447 448 449 450 451 452 453 454 455 456 457 458 459 460 461 462 463 464 465 466 467 468 469 470 471 472 473 474 475 476 477 478 479 480 481 482 483 484 485 486 487 488 489 490 491 492 493 494 495 496 497 498 499 500 501 502 503 504 505 506 507 508 509 510 511 512 513 514 515 516 517 518 519 520 521 522 523 524 525 526 527 528 529 530 531 532 533 534 535 536 537 538 539 540 541 542 543 544 545 546 547 548 549 550 551 552 553 554 555 556 557 558 559 560 561 562 563 564 565 566 567 568 569 570 571 572 573 574 575 576 577 578 579 580 581 582 583 584 585 586 587 588 589 590 591 592 593 594 595 596 597 598 599 600 601 602 603 604 605 606 607 608 609 610 611 612 613 614 615 616 617 618 619 620 621 622 623 624 625 626 627 628 629 630 631 632 633 634 635 636 637 638 639 640 641 642 643 644 645 646 647 648 649 650 651 652 653 654 655 656 657 658 659 660 661 662 663 664 665 666 667 668 669 670 671 672 673 674 675 676 677 678 679 680 681 682 683 684 685 686 687 688 689 690 691 692 693 694 695 696 697 698 699 700 701 702 703 704 705 706 707 708 709 710 711 712 713 714 715 716 717 718 719 720 721 722 723 724 725 726 727 728 729 730 731 732 733 734 735 736 737 738 739 740 741 742 743 744 745 746 747 748 749 750 751 752 753 754 755 756 757 758 759 760 761 762 763 764 765 766 767 768 769 770 771 772 773 774 775 776 777 778 779 780 781 782 783 784 785 786 787 788 789 790 791 792 793 794 795 796 797 798 799 800 801 802 803 804 805 806 807 808 809 810 811 812 813 814 815 816 817 818 819 820 821 822 823 824 825 826 827 828 829 830 831 832 833 834 835 836 837 838 839 840 841 842 843 844 845 846 847 848 849 850 851 852 853 854 855 856 857 858 859 860 861 862 863 864 865 866 867 868 869 870 871 872 873 874 875 876 877 878 879 880 881 882 883 884 885 886 887 888 889 890 891 892 893 894 895 896 897 898 899 900 901 902 903 904 905 906 907 908 909 910 911 912 913 914 915 916 917 918 919 920 921 922 923 924 925 926 927 928 929 930 931 932 933 934 935 936 937 938 939 940 941 942 943 944 945 946 947 948 949 950 951 952 953 954 955 956 957 958 959 960 961 962 963 964 965 966 967 968 969 970 971 972 973 974 975 976 977 978 979 980 981 982 983 984 985 986 987 988 989 990 991 992 993 994 995 996 997 998 999 1000 1001 1002 1003 1004 1005 1006 1007 1008 1009 1010 1011 1012 1013 1014 1015 1016 1017 1018 1019 1020 1021 1022 1023 1024 1025 1026 1027 1028 1029 1030 1031 1032 1033 1034 1035 1036 1037 1038 1039 104

[illegible][illegible][illegible][illegible][illegible][illegible][illegible][illegible][illegible][illegible]

**THE
JOURNAL OF
POLYMER SCIENCE**

[illegible][illegible]

8 10 12 14 16 18 20 22 24 26 28 30 32 34 36 38 40 42 44 46 48 50 52 54 56 58 60 62 64 66 68 70 72 74 76 78 80 82 84 86 88 90 92 94 96 98 100

ผ.ร. ๑.รตบ.โกสุมภดี ๒๐๐ มี ๓.๖๙๓ ค.ม.ค.๓ จ.ภ.ภ.๓ ๘๓๐๐๐ ๐๗๖-๒๕๐๔๓๙

13 SEP 1

บริษัท ปิโตรบรอนด์ เทคโนโลยี จำกัด

අ ඩ් ට් ප
සෙසුම කෙරෙහි

44 2
HUT

THE UNIVERSITY OF CHICAGO

REF ID: A66258173

1. $\frac{1}{2} \times \frac{1}{2} = \frac{1}{4}$
2. $\frac{1}{2} \times \frac{1}{2} = \frac{1}{4}$
3. $\frac{1}{2} \times \frac{1}{2} = \frac{1}{4}$
4. $\frac{1}{2} \times \frac{1}{2} = \frac{1}{4}$
5. $\frac{1}{2} \times \frac{1}{2} = \frac{1}{4}$
6. $\frac{1}{2} \times \frac{1}{2} = \frac{1}{4}$
7. $\frac{1}{2} \times \frac{1}{2} = \frac{1}{4}$
8. $\frac{1}{2} \times \frac{1}{2} = \frac{1}{4}$
9. $\frac{1}{2} \times \frac{1}{2} = \frac{1}{4}$
10. $\frac{1}{2} \times \frac{1}{2} = \frac{1}{4}$

[illegible][illegible]

P2.T

ใบแจ้งหนี้

มี 1 0.50 บาท/หน่วย 200 ปี ต.จ.ร.ต.อ.ม.ร.อ.อ.อ.อ.อ. 83000 076-250439

10

เลขที่ใบแจ้งหนี้: 0000250402
 เลขที่บัญชี: 0000250402
 เลขที่ใบแจ้งหนี้: 0000250402

วันที่	เลขที่ใบแจ้งหนี้	เลขที่บัญชี	วันที่	เลขที่ใบแจ้งหนี้	เลขที่บัญชี
13/01/2565	70-1588	13/01/2565	06:10:37	8,490	8,490
06:10:37	70-1599	06:10:37	06:10:37	8,480	8,480
06:10:37	520.00 บาท / 100	06:10:37	06:10:37	2,000	2,000
06:10:37	1,053.00 บาท	06:10:37	06:10:37	0	0



7

12 1 2 3 4 5 6 7 8 9 10 11 12 13 14 15 16 17 18 19 20 21 22 23 24 25 26 27 28 29 30 31 32 33 34 35 36 37 38 39 40 41 42 43 44 45 46 47 48 49 50 51 52 53 54 55 56 57 58 59 60 61 62 63 64 65 66 67 68 69 70 71 72 73 74 75 76 77 78 79 80 81 82 83 84 85 86 87 88 89 90 91 92 93 94 95 96 97 98 99 100 101 102 103 104 105 106 107 108 109 110 111 112 113 114 115 116 117 118 119 120 121 122 123 124 125 126 127 128 129 130 131 132 133 134 135 136 137 138 139 140 141 142 143 144 145 146 147 148 149 150 151 152 153 154 155 156 157 158 159 160 161 162 163 164 165 166 167 168 169 170 171 172 173 174 175 176 177 178 179 180 181 182 183 184 185 186 187 188 189 190 191 192 193 194 195 196 197 198 199 200 201 202 203 204 205 206 207 208 209 210 211 212 213 214 215 216 217 218 219 220 221 222 223 224 225 226 227 228 229 230 231 232 233 234 235 236 237 238 239 240 241 242 243 244 245 246 247 248 249 250 251 252 253 254 255 256 257 258 259 260 261 262 263 264 265 266 267 268 269 270 271 272 273 274 275 276 277 278 279 280 281 282 283 284 285 286 287 288 289 290 291 292 293 294 295 296 297 298 299 300 301 302 303 304 305 306 307 308 309 310 311 312 313 314 315 316 317 318 319 320 321 322 323 324 325 326 327 328 329 330 331 332 333 334 335 336 337 338 339 340 341 342 343 344 345 346 347 348 349 350 351 352 353 354 355 356 357 358 359 360 361 362 363 364 365 366 367 368 369 370 371 372 373 374 375 376 377 378 379 380 381 382 383 384 385 386 387 388 389 390 391 392 393 394 395 396 397 398 399 400 401 402 403 404 405 406 407 408 409 410 411 412 413 414 415 416 417 418 419 420 421 422 423 424 425 426 427 428 429 430 431 432 433 434 435 436 437 438 439 440 441 442 443 444 445 446 447 448 449 450 451 452 453 454 455 456 457 458 459 460 461 462 463 464 465 466 467 468 469 470 471 472 473 474 475 476 477 478 479 480 481 482 483 484 485 486 487 488 489 490 491 492 493 494 495 496 497 498 499 500 501 502 503 504 505 506 507 508 509 510 511 512 513 514 515 516 517 518 519 520 521 522 523 524 525 526 527 528 529 530 531 532 533 534 535 536 537 538 539 540 541 542 543 544 545 546 547 548 549 550 551 552 553 554 555 556 557 558 559 560 561 562 563 564 565 566 567 568 569 570 571 572 573 574 575 576 577 578 579 580 581 582 583 584 585 586 587 588 589 590 591 592 593 594 595 596 597 598 599 600 601 602 603 604 605 606 607 608 609 610 611 612 613 614 615 616 617 618 619 620 621 622 623 624 625 626 627 628 629 630 631 632 633 634 635 636 637 638 639 640 641 642 643 644 645 646 647 648 649 650 651 652 653 654 655 656 657 658 659 660 661 662 663 664 665 666 667 668 669 670 671 672 673 674 675 676 677 678 679 680 681 682 683 684 685 686 687 688 689 690 691 692 693 694 695 696 697 698 699 700 701 702 703 704 705 706 707 708 709 710 711 712 713 714 715 716 717 718 719 720 721 722 723 724 725 726 727 728 729 730 731 732 733 734 735 736 737 738 739 740 741 742 743 744 745 746 747 748 749 750 751 752 753 754 755 756 757 758 759 760 761 762 763 764 765 766 767 768 769 770 771 772 773 774 775 776 777 778 779 780 781 782 783 784 785 786 787 788 789 790 791 792 793 794 795 796 797 798 799 800 801 802 803 804 805 806 807 808 809 810 811 812 813 814 815 816 817 818 819 820 821 822 823 824 825 826 827 828 829 830 831 832 833 834 835 836 837 838 839 840 841 842 843 844 845 846 847 848 849 850 851 852 853 854 855 856 857 858 859 860 861 862 863 864 865 866 867 868 869 870 871 872 873 874 875 876 877 878 879 880 881 882 883 884 885 886 887 888 889 890 891 892 893 894 895 896 897 898 899 900 901 902 903 904 905 906 907 908 909 910 911 912 913 914 915 916 917 918 919 920 921 922 923 924 925 926 927 928 929 930 931 932 933 934 935 936 937 938 939 940 941 942 943 944 945 946 947 948 949 950 951 952 953 954 955 956 957 958 959 960 961 962 963 964 965 966 967 968 969 970 971 972 973 974 975 976 977 978 979 980 981 982 983 984 985 986 987 988 989 990 991 992 993 994 995 996 997 998 999 1000 1001 1002 1003 1004 1005 1006 1007 1008 1009 1010 1011 1012 1013 1014 1015 1016 1017 1018 1019 1020 1021 1022 1023 1024 1025 1026 1027 1028 1029 1030 1031 1032 1033 1034 1035 1036 1037 1038 1039 104

[illegible]

122

100

12	1	2	3	4	5	6	7	8	9	10	11	12	13	14	15	16	17	18	19	20	21	22	23	24	25	26	27	28	29	30	31	32	33	34	35	36	37	38	39	40	41	42	43	44	45	46	47	48	49	50	51	52	53	54	55	56	57	58	59	60	61	62	63	64	65	66	67	68	69	70	71	72	73	74	75	76	77	78	79	80	81	82	83	84	85	86	87	88	89	90	91	92	93	94	95	96	97	98	99	100
----	---	---	---	---	---	---	---	---	---	----	----	----	----	----	----	----	----	----	----	----	----	----	----	----	----	----	----	----	----	----	----	----	----	----	----	----	----	----	----	----	----	----	----	----	----	----	----	----	----	----	----	----	----	----	----	----	----	----	----	----	----	----	----	----	----	----	----	----	----	----	----	----	----	----	----	----	----	----	----	----	----	----	----	----	----	----	----	----	----	----	----	----	----	----	----	----	----	----	----	-----

	วันที่รับเงิน	จำนวนเงิน	รวม
31/07/19	70-1588	15,017,256.65	9,950
31/08/19	70-1589		8,480
31/09/19	520.00	1,000 / 1,000	3,400
31/10/19	1,014.00	1,000	0
			480

PKT

12

၄ နှစ် ၀ နှစ်
၆၂၅၆၆၆၆၆၆၆

1 2001/5
11 000 20 3 1

1970-1971
1972-1973

1974-1975
1976-1977

№	№	№	№	№
361841	70-1588	16/01/2006	04:31:28	9,250
361842	70-1599			8,480
				2,700
				0
				2,700

ใบแจ้งหนี้				
บริษัท ไทยพาณิชย์ จำกัด (มหาชน) เลขที่ 123456789				
วันที่	12/01/2566	เลขที่	0000000000	
วันที่	12/01/2566	เลขที่	0000000000	
วันที่	12/01/2566	เลขที่	0000000000	
ประเภท	รายละเอียด	จำนวน	ราคา	รวม
สินค้า	สินค้า A	1000	1000.00	1000.00
สินค้า	สินค้า B	2000	2000.00	2000.00
รวม				3000.00
รวม				3000.00

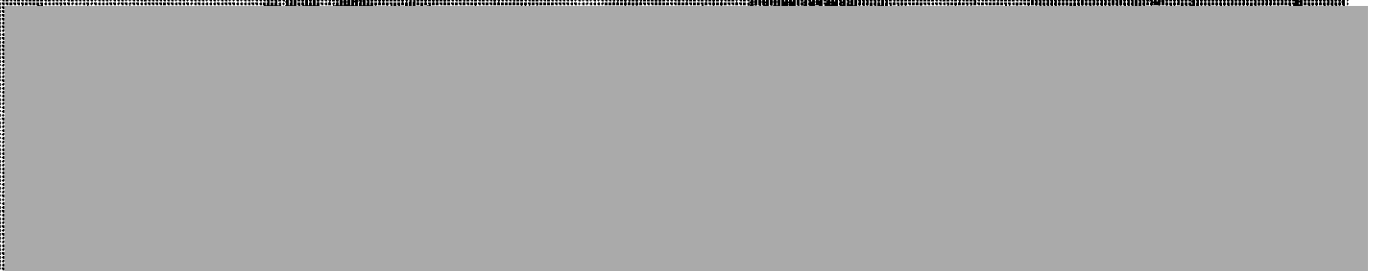

ใบแจ้งหนี้				
บริษัท ไทยพาณิชย์ จำกัด (มหาชน) เลขที่ 123456789				
วันที่	12/01/2566	เลขที่	0000000000	
วันที่	12/01/2566	เลขที่	0000000000	
วันที่	12/01/2566	เลขที่	0000000000	
ประเภท	รายละเอียด	จำนวน	ราคา	รวม
สินค้า	สินค้า A	1000	1000.00	1000.00
สินค้า	สินค้า B	2000	2000.00	2000.00
รวม				3000.00
รวม				3000.00



STATE OF NEW YORK

IN SENATE, JANUARY 11, 1911.

REPORT OF THE

COMMISSIONER OF THE LAND OFFICE

FOR THE YEAR 1910.

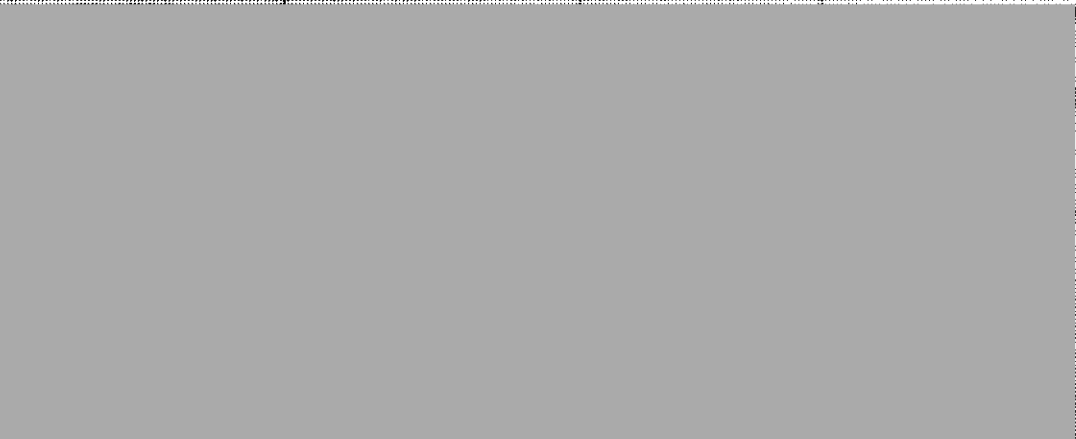

921

മു ഓ ഓ ഓ
കുളിപ്പിൻ നീക്കി

$\frac{\partial \Delta}{\partial \theta} = -\frac{1}{2} \sin(2\theta) = -\frac{1}{2} \sin(2 \times 0.785) = -0.39$

130

7

சென்னை 15.12.2019

Figure 1 illustrates the experimental design. The top part shows a sequence of 10 trials, each with a stimulus (a number) and a response (a number). The bottom part shows a sequence of 10 trials, each with a stimulus (a number) and a response (a number). The trials are numbered 1 to 10.

$\frac{1}{2} \log \frac{1}{2} = -0.5$

050

5

Figure 1: Schematic representation of the experimental design. The figure shows a sequence of events for two groups: 'Control' and 'Experimental'. For the Control group, the sequence is: 'Pretest' (with a 'Pretest' label above a bar graph), 'Training' (with a 'Training' label above a bar graph), and 'Test' (with a 'Test' label above a bar graph). For the Experimental group, the sequence is: 'Pretest' (with a 'Pretest' label above a bar graph), 'Training' (with a 'Training' label above a bar graph), and 'Test' (with a 'Test' label above a bar graph). The bar graphs show 'Time (s)' on the y-axis and 'Trial' on the x-axis. The Experimental group shows a significant decrease in time from Pretest to Training and from Training to Test, while the Control group shows no significant change.

22. $\frac{1}{2} \log_2 1000 \approx 9.97$ bits/sec. $\frac{1}{2} \log_2 1000 \approx 9.97$ bits/sec.

50

9.22

•

2005	2004	2003	2002	2001	2000	1999	1998	1997	1996	1995	1994	1993	1992	1991	1990	1989	1988	1987	1986	1985	1984	1983	1982	1981	1980	1979	1978	1977	1976	1975	1974	1973	1972	1971	1970	1969	1968	1967	1966	1965	1964	1963	1962	1961	1960	1959	1958	1957	1956	1955	1954	1953	1952	1951	1950	1949	1948	1947	1946	1945	1944	1943	1942	1941	1940	1939	1938	1937	1936	1935	1934	1933	1932	1931	1930	1929	1928	1927	1926	1925	1924	1923	1922	1921	1920	1919	1918	1917	1916	1915	1914	1913	1912	1911	1910	1909	1908	1907	1906	1905	1904	1903	1902	1901	1900	1899	1898	1897	1896	1895	1894	1893	1892	1891	1890	1889	1888	1887	1886	1885	1884	1883	1882	1881	1880	1879	1878	1877	1876	1875	1874	1873	1872	1871	1870	1869	1868	1867	1866	1865	1864	1863	1862	1861	1860	1859	1858	1857	1856	1855	1854	1853	1852	1851	1850	1849	1848	1847	1846	1845	1844	1843	1842	1841	1840	1839	1838	1837	1836	1835	1834	1833	1832	1831	1830	1829	1828	1827	1826	1825	1824	1823	1822	1821	1820	1819	1818	1817	1816	1815	1814	1813	1812	1811	1810	1809	1808	1807	1806	1805	1804	1803	1802	1801	1800	1799	1798	1797	1796	1795	1794	1793	1792	1791	1790	1789	1788	1787	1786	1785	1784	1783	1782	1781	1780	1779	1778	1777	1776	1775	1774	1773	1772	1771	1770	1769	1768	1767	1766	1765	1764	1763	1762	1761	1760	1759	1758	1757	1756	1755	1754	1753	1752	1751	1750	1749	1748	1747	1746	1745	1744	1743	1742	1741	1740	1739	1738	1737	1736	1735	1734	1733	1732	1731	1730	1729	1728	1727	1726	1725	1724	1723	1722	1721	1720	1719	1718	1717	1716	1715	1714	1713	1712	1711	1710	1709	1708	1707	1706	1705	1704	1703	1702	1701	1700	1699	1698	1697	1696	1695	1694	1693	1692	1691	1690	1689	1688	1687	1686	1685	1684	1683	1682	1681	1680	1679	1678	1677	1676	1675	1674	1673	1672	1671	1670	1669	1668	1667	1666	1665	1664	1663	1662	1661	1660	1659	1658	1657	1656	1655	1654	1653	1652	1651	1650	1649	1648	1647	1646	1645	1644	1643	1642	1641	1640	1639	1638	1637	1636	1635	1634	1633	1632	1631	1630	1629	1628	1627	1626	1625	1624	1623	1622	1621	1620	1619	1618	1617	1616	1615	1614	1613	1612	1611	1610	1609	1608	1607	1606	1605	1604	1603	1602	1601	1600	1599	1598	1597</
------	------	------	------	------	------	------	------	------	------	------	------	------	------	------	------	------	------	------	------	------	------	------	------	------	------	------	------	------	------	------	------	------	------	------	------	------	------	------	------	------	------	------	------	------	------	------	------	------	------	------	------	------	------	------	------	------	------	------	------	------	------	------	------	------	------	------	------	------	------	------	------	------	------	------	------	------	------	------	------	------	------	------	------	------	------	------	------	------	------	------	------	------	------	------	------	------	------	------	------	------	------	------	------	------	------	------	------	------	------	------	------	------	------	------	------	------	------	------	------	------	------	------	------	------	------	------	------	------	------	------	------	------	------	------	------	------	------	------	------	------	------	------	------	------	------	------	------	------	------	------	------	------	------	------	------	------	------	------	------	------	------	------	------	------	------	------	------	------	------	------	------	------	------	------	------	------	------	------	------	------	------	------	------	------	------	------	------	------	------	------	------	------	------	------	------	------	------	------	------	------	------	------	------	------	------	------	------	------	------	------	------	------	------	------	------	------	------	------	------	------	------	------	------	------	------	------	------	------	------	------	------	------	------	------	------	------	------	------	------	------	------	------	------	------	------	------	------	------	------	------	------	------	------	------	------	------	------	------	------	------	------	------	------	------	------	------	------	------	------	------	------	------	------	------	------	------	------	------	------	------	------	------	------	------	------	------	------	------	------	------	------	------	------	------	------	------	------	------	------	------	------	------	------	------	------	------	------	------	------	------	------	------	------	------	------	------	------	------	------	------	------	------	------	------	------	------	------	------	------	------	------	------	------	------	------	------	------	------	------	------	------	------	------	------	------	------	------	------	------	------	------	------	------	------	------	------	------	------	------	------	------	------	------	------	------	------	------	------	------	------	------	------	------	------	------	------	------	------	------	------	------	------	------	------	------	------	------	------	------	------	------	------	------	------	------	------	------	------	------	------	------	------	------	------	------	------	------	--------

$\frac{1}{2} \times 10^{-3}$

1. *Chlorophyll a* (Chl *a*)

530

รายงานผลการดำเนินงาน

PKT

วันที่ 15 ตุลาคม 2564 เวลา 10.00 น. ณ ห้องประชุม 30300 076-250439

9/10

1. รายงานผลการดำเนินงาน (ตามแผน)

2. รายงานผลการดำเนินงาน (ตามแผน)

3. รายงานผลการดำเนินงาน (ตามแผน)

ใบขึ้นทะเบียน

เลขที่ 0000264847

ประเภท สิ่งแวดล้อม

ประเภท	พื้นที่	เวลา	น้ำหนัก (กก.)
ดิน	ดินปนทราย	00:05:34	9,270
ดิน	ดินปนทราย		6,460
ดิน	ดินปนทราย		2,810
ดิน	ดินปนทราย		0
ดิน	ดินปนทราย		2,810

น้ำหนัก

รายงานผลการดำเนินงาน

9/10

วันที่ 15 ตุลาคม 2564 เวลา 10.00 น. ณ ห้องประชุม 30300 076-250439

1. รายงานผลการดำเนินงาน (ตามแผน)

2. รายงานผลการดำเนินงาน (ตามแผน)

3. รายงานผลการดำเนินงาน (ตามแผน)

ใบขึ้นทะเบียน

เลขที่ 0000265204

ประเภท สิ่งแวดล้อม

ประเภท	พื้นที่	เวลา	น้ำหนัก (กก.)
ดิน	ดินปนทราย	02:17:52	9,280
ดิน	ดินปนทราย		6,460
ดิน	ดินปนทราย		2,820
ดิน	ดินปนทราย		0
ดิน	ดินปนทราย		2,820

P.127
120

กรมส่งเสริมการค้าระหว่างประเทศ
กระทรวงพาณิชย์

ใบแจ้งหนี้การค้า เลขที่ 0000000000 วันที่ 07/06/2560

บริษัท ไทยพาณิชย์ จำกัด

เลขที่ 0000000000

ประเภท ธรรมดา

รายการ	วันที่	เลขที่	จำนวน (กก.)
ข้าวหอมมะลิ	07/06/2560	0000000000	9,450
ข้าวหอมมะลิ			6,460
รวม			2,990
			0
			2,990

ใบแจ้งหนี้การค้า

120

กรมส่งเสริมการค้าระหว่างประเทศ เลขที่ 0000000000 วันที่ 07/06/2560

บริษัท ไทยพาณิชย์ จำกัด

เลขที่ 0000266061

ประเภท ธรรมดา

รายการ	วันที่	เลขที่	จำนวน (กก.)
ข้าวหอมมะลิ	07/06/2560	0000000000	9,840
ข้าวหอมมะลิ			6,460
รวม			3,380
			0
			3,380



เทศบาลนครภูเก็ต

PKT
In

พ.ศ. ๒๕๖๒ ใกล้เคียง ๒๐๐ ปี ต.วิชัย อ.เมือง จ.ภูเก็ต 83000 076-250439

บริษัท บิ๊กมอลล์ เติ๋นจิน เซอร์วิส จำกัด
 บริษัท บิ๊กมอลล์ เติ๋นจิน เซอร์วิส จำกัด (มหาชน) (๐๐๑.๓)
 บริษัท บิ๊กมอลล์ เติ๋นจิน เซอร์วิส จำกัด (๗๐-๑๕๘๘)

ใบขังน้ำหนัก
 เลขที่ 0000266459
 ประเภท ขังรถหนัก

	รถบรรทุก	วันที่	เวลา	น้ำหนัก (กก.)
รถบรรทุก	70-1588	30/01/2566	04:34:17	9,800
รถบรรทุก	70-1588			6,460
รวม	520.00 บาท / คัน		คงเหลือ	3,340
หักภาษี	1,736.80 บาท		หักน้ำหนัก	0
				3,340



เทศบาลนครภูเก็ต

พ.ศ. ๒๕๖๒ ใกล้เคียง ๒๐๐ ปี ต.วิชัย อ.เมือง จ.ภูเก็ต 83000 076-250439

PM

บริษัท บิ๊กมอลล์ เติ๋นจิน เซอร์วิส จำกัด
 บริษัท บิ๊กมอลล์ เติ๋นจิน เซอร์วิส จำกัด (มหาชน) (๐๐๑.๓)
 บริษัท บิ๊กมอลล์ เติ๋นจิน เซอร์วิส จำกัด (๗๐-๑๕๘๘)

ใบขังน้ำหนัก
 เลขที่ 0000266941
 ประเภท ขังรถหนัก

	รถบรรทุก	วันที่	เวลา	น้ำหนัก (กก.)
รถบรรทุก	70-1588	31/01/2566	08:55:45	8,890
รถบรรทุก	70-1588			6,460
รวม	520.00 บาท / คัน		คงเหลือ	2,430
หักภาษี	1,263.50 บาท		หักน้ำหนัก	0
				2,430



เทศบาลนครภูเก็ต

ม.ร.ถ.รัตนโกสินทร์ 200 ปี ต.วิชิต อ.เมือง จ.ภูเก็ต 83000 076-250439

PK
ม.

บริษัท บิ๊กบอส เทคโนโลยี เซอร์วิส จำกัด
ชื่อย่อ: บิ๊กบอส เทคโนโลยี เซอร์วิส จำกัด (70-1588)
เลขที่: 0000267297

ใบชั่งน้ำหนัก
เลขที่ 0000267297
ประเภท ชั่งรถหนัก

	ทะเบียนรถ	วันที่	เวลา	น้ำหนัก (กก.)
รถเข้า	70-1588	01/02/2566	04:47:49	9,620
รถออก	70-1588			6,460
รวม	520.00 บาท / คัน		คงเหลือ	3,160
ภาษีเงิน	1,643.20 บาท		หักน้ำหนัก	0
				3,160

เทศบาลนครภูเก็ต

ม.ร.ถ.รัตนโกสินทร์ 200 ปี ต.วิชิต อ.เมือง จ.ภูเก็ต 83000 076-250439

PK
ม.

บริษัท บิ๊กบอส เทคโนโลยี เซอร์วิส จำกัด
ชื่อย่อ: บิ๊กบอส เทคโนโลยี เซอร์วิส จำกัด (70-1588)
เลขที่: 0000267775

ใบชั่งน้ำหนัก
เลขที่ 0000267775
ประเภท ชั่งรถหนัก

	ทะเบียนรถ	วันที่	เวลา	น้ำหนัก (กก.)
รถเข้า	70-1588	02/02/2566	07:22:27	8,740
รถออก	70-1588			6,460
รวม	520.00 บาท / คัน		คงเหลือ	2,280
ภาษีเงิน	1,185.60 บาท		หักน้ำหนัก	0
				2,280

เทศบาลนครภูเก็ต

ม.ร.ป. จารุณปภินทร ๒๐๐ ปี ต.ว.พัช. ต.เมือง จ.ภูเก็ต 83000 076-250439

P129

บริษัท บิ๊กเบส เอเชีย ไทย จำกัด

บริษัท บิ๊กเบส เอเชีย ไทย จำกัด (มหาชน) (001.3)

บริษัท บิ๊กเบส เอเชีย ไทย จำกัด (มหาชน) (001.3)

ใบชั่งน้ำหนัก

เลขที่ 0000268157

ประเภท ชั่งรถหนัก

	เลขที่ใบชั่ง	วันที่	เวลา	น้ำหนัก (กก.)
น้ำหนัก	70-1588	03/02/2566	06:43:41	9,910
น้ำหนัก	70-1535			6,460
รวม	529.00 บาท / คัน		คงเหลือ	3,450
รวมรวม	1,714.00 บาท		หักน้ำหนัก	0
				3,450

เทศบาลนครภูเก็ต

ม.ร.ป. จารุณปภินทร ๒๐๐ ปี ต.ว.พัช. ต.เมือง จ.ภูเก็ต 83000 076-250439

92

บริษัท บิ๊กเบส เอเชีย ไทย จำกัด

บริษัท บิ๊กเบส เอเชีย ไทย จำกัด (มหาชน) (001.3)

บริษัท บิ๊กเบส เอเชีย ไทย จำกัด (มหาชน) (001.3)

ใบชั่งน้ำหนัก

เลขที่ 0000268616

ประเภท ชั่งรถหนัก

	เลขที่ใบชั่ง	วันที่	เวลา	น้ำหนัก (กก.)
น้ำหนัก	70-1588	04/02/2566	08:13:08	8,940
น้ำหนัก	70-1535			6,460
รวม	529.00 บาท / คัน		คงเหลือ	2,480
รวมรวม	1,783.00 บาท		หักน้ำหนัก	0
				2,480

เทศบาลนครภูเก็ต

เทศบาลนครภูเก็ต ๖๐๐ ปี ต.ราชดำเนิน อ.เมือง จ.ภูเก็ต 83000 076-250439

PKT
ใหม่

ใบขังน้ำหนักร

เลขที่ 0000268972

ประเภท ขังรถหนัก

05/02/2568 เทศบาลนครภูเก็ต (70-1588)

05/02/2568 เทศบาลนครภูเก็ต (70-1588)

05/02/2568 เทศบาลนครภูเก็ต (70-1588)

	ทะเบียนรถ	วันที่	เวลา	น้ำหนัก (กก.)
รถบรรทุก	70-1588	05/02/2568	03:14:40	9,460
รถบรรทุก	70-1588	5-2-66		6,460
รถบรรทุก	520.00 กก / คัน		คงเหลือ	3,000
รถบรรทุก	1,500.00 กก		หักน้ำหนัก	0
			นน.สุทธิ	3,000



เทศบาลนครภูเก็ต

เทศบาลนครภูเก็ต ๖๐๐ ปี ต.ราชดำเนิน อ.เมือง จ.ภูเก็ต 83000 076-250439

ใหม่

ใบขังน้ำหนักร

เลขที่ 0000269434

ประเภท ขังรถหนัก

06/02/2568 เทศบาลนครภูเก็ต (70-1588)

06/02/2568 เทศบาลนครภูเก็ต (70-1588)

06/02/2568 เทศบาลนครภูเก็ต (70-1588)

	ทะเบียนรถ	วันที่	เวลา	น้ำหนัก (กก.)
รถบรรทุก	70-1588	06/02/2568	08:45:30	9,310
รถบรรทุก	70-1588	6-2-66		6,460
รถบรรทุก	2,850 กก / คัน		คงเหลือ	2,850
รถบรรทุก	1,500.00 กก		หักน้ำหนัก	0
				2,850



เทศบาลนครภูเก็ต

ข. 1 ภาครัตนโกสินทร์ 200 ปี ต.วิฑิต อ.เมือง จ.ภูเก็ต 83000 076-250439

P.P.T

ใบชั่งน้ำหนัก

เลขที่ 0000269800

ประเภท ชั่งรถหนัก

บริษัท บิ๊กบอส เทคโนโลยี เซอร์วิส จำกัด
เลขที่ 70-1588 (เตาเผา) (001.3)
บริษัท บิ๊กบอส เทคโนโลยี เซอร์วิส จำกัด (70-1588)

	ทะเบียนรถ	วันที่	เวลา	น้ำหนัก (กก.)
รถเข้า	70-1588	07/02/2566	05:01:54	8,720
รถออก	70-1588			6,460
	520.00 บาท / คัน		คงเหลือ	2,260
				0
				2,260

เทศบาลนครภูเก็ต

ข. 1 ภาครัตนโกสินทร์ 200 ปี ต.วิฑิต อ.เมือง จ.ภูเก็ต 83000 076-250439

9/นอ

ใบชั่งน้ำหนัก

เลขที่ 0000270211

ประเภท ชั่งรถหนัก

บริษัท บิ๊กบอส เทคโนโลยี เซอร์วิส จำกัด
เลขที่ 70-1588 (เตาเผา) (001.3)
บริษัท บิ๊กบอส เทคโนโลยี เซอร์วิส จำกัด (70-1588)

	ทะเบียนรถ	วันที่	เวลา	น้ำหนัก (กก.)
รถเข้า	70-1588	08/02/2566	03:02:56	8,860
รถออก	70-1588			6,460
	500.00 บาท / คัน		คงเหลือ	2,400
				0
				2,400

	รหัสสินค้า	วันที่	เวลา	น้ำหนัก (กก.)
ALB 1	70-1588	09/02/2566	03:36:25	9,040
ALB 2	70-1588			6,460
รวม	520.00 บาท / ชิ้น		คงเหลือ	2,580
รวม			หักเงินมัดจำ	0
				2,580

เทศบาลนครภูเก็ต

ม.1 ถ.รัตนโกสินทร์ 200 ปี ต.วิชิต อ.เมือง จ.ภูเก็ต 83000 076-250439

PKS.
๒๕

ใบชั่งน้ำหนัก

เลขที่ 0000271085

ประเภท ชั่งรถหนัก

บริษัท บิ๊กบอส เต๋อจิน เซอร์วิส จำกัด
ชยะเอกกรณรายเดือน (เตาเผา) (001.3)
ผู้ส่ง บริษัท บิ๊กบอส เต๋อจิน เซอร์วิส จำกัด (70-1588)

	ทะเบียนรถ	วันที่	เวลา	น้ำหนัก (กก.)
รถเข้า	70-1588	10/02/2566	04:35:12	9,080
รถออก	70-1588			6,460
รวม	520.00 บาท / คัน			2,620
เป็นเงิน				0
				620

เทศบาลนครภูเก็ต

ม.1 ถ.รัตนโกสินทร์ 200 ปี ต.วิชิต อ.เมือง จ.ภูเก็ต 83000 076-250439

๑๒

ใบชั่งน้ำหนัก

เลขที่ 0000271497

ประเภท ชั่งรถหนัก

บริษัท บริษัท บิ๊กบอส เต๋อจิน เซอร์วิส จำกัด
สินค้า ชยะเอกกรณรายเดือน (เตาเผา) (001.3)
ผู้ขนส่ง บริษัท บิ๊กบอส เต๋อจิน เซอร์วิส จำกัด (70-1588)

	ทะเบียนรถ	วันที่	เวลา	น้ำหนัก (กก.)
รถเข้า	70-1588	11/02/2566	03:26:23	9,220
รถออก	70-1588			6,460
รวม	520.00 บาท / คัน			2,760
เป็นเงิน				0
				2,760

เทศบาลนครภูเก็ต

ม.4 ภ.รัตนโกสินทร์ 200 ปี ต.วิชิต อ.เมือง จ.ภูเก็ต 83000 076-250439

D127
1๗

บริษัท บิ๊กบอส เติ่อจีน เซอร์วิส จำกัด
ชเลขกรณรายเดือน (เตาเผา) (001.3)
บริษัท บิ๊กบอส เติ่อจีน เซอร์วิส จำกัด (70-1588)

ใบชั่งน้ำหนัก
เลขที่ 0000271940
ประเภท ชั่งรถหนัก

	ทะเบียนรถ	วันที่	เวลา	น้ำหนัก (กก.)
รถเข้า	70-1588	12/02/2566	04:19:45	9,520
รถออก	70-1588			6,460
				3,060
				0
				3,060

ผู้รับน้ำหนัก

ผู้รับสินค้า

เทศบาลนครภูเก็ต

ม.4 ภ.รัตนโกสินทร์ 200 ปี ต.วิชิต อ.เมือง จ.ภูเก็ต 83000 076-250439

1๗

บริษัท บิ๊กบอส เติ่อจีน เซอร์วิส จำกัด
ชเลขกรณรายเดือน (เตาเผา) (001.3)
บริษัท บิ๊กบอส เติ่อจีน เซอร์วิส จำกัด (70-1588)

ใบชั่งน้ำหนัก
เลขที่ 0000272413
ประเภท ชั่งรถหนัก

	ทะเบียนรถ	วันที่	เวลา	น้ำหนัก (กก.)
รถเข้า	70-1588	13/02/2566	07:58:45	9,850
รถออก	70-1588			6,460
รถเข้า	520.00 บาท / ตัน		คงเหลือ	3,390
รถออก	1,762.80 บาท		หักน้ำหนัก	0
				3,390

P12.T

เทศบาลนครภูเก็ต

ใบ

ม.ร.ก. จัดบ.ใกล้บ.ท. 200 ปี ต.วิ.ต.ต. เมือง จ.ภูเก็ต 83000 076-250439

บริษัท บริษัท บิ๊กบอส เต๋อจิน เซอร์วิส จำกัด
เลขที่ เลขเอกสารรายเดือน (ฝั่งกลบ) (001.4)
ผู้รับส่ง บริษัท บิ๊กบอส เต๋อจิน เซอร์วิส จำกัด (70-1588)

ใบชั่งน้ำหนัก
เลขที่ 0000272912
ประเภท ชั่งรถหนัก

	ทะเบียนรถ	วันที่	เวลา	น้ำหนัก (กก.)
รถเข้า	70-1588	14/02/2566	10:27:49	9,160
รถออก	70-1588			6,460
รวม	520.00 บาท / ตัน		คงเหลือ	2,700
เพิ่มเงิน	1,404.00 บาท		หักน้ำหนัก	0
				2,700

เทศบาลนครภูเก็ต

P127.4

ม. ๔ ภูเก็ต โทร. ๒๐๐ ปี ต. ภูเก็ต อ. เมือง จ. ภูเก็ต 83000 076-250439

บริษัท บิ๊กบอส เทคโนโลยี เซอร์วิส จำกัด
 เลขที่ ๗๗๗ ถนนสายใหม่ (เกาะแก้ว) (๐๐1.3)
 โทรศัพท์ บิ๊กบอส เทคโนโลยี เซอร์วิส จำกัด (70-1588)

ใบชั่งน้ำหนัก
 เลขที่ 0000273199
 ประเภท ชั่งรถหนัก

	ทะเบียนรถ	วันที่	เวลา	น้ำหนัก (กก.)
เบสิค	70-1588	15/02/2566	03:58:17	9,070
รถบรรทุก	70-1599			6,460
รวม	520.00 บาท / คัน		คงเหลือ	2,610
ชำระเงิน				0
				2,610

ผู้ชั่งน้ำหนัก

ผู้รับสินค้า

เทศบาลนครภูเก็ต

9106

ม. ๔ ภูเก็ต โทร. ๒๐๐ ปี ต. ภูเก็ต อ. เมือง จ. ภูเก็ต 83000 076-250439

บริษัท บิ๊กบอส เทคโนโลยี เซอร์วิส จำกัด
 เลขที่ ๗๗๗ ถนนสายใหม่ (เกาะแก้ว) (๐๐1.3)
 โทรศัพท์ บิ๊กบอส เทคโนโลยี เซอร์วิส จำกัด (70-1588)

ใบชั่งน้ำหนัก
 เลขที่ 0000273640
 ประเภท ชั่งรถหนัก

	ทะเบียนรถ	วันที่	เวลา	น้ำหนัก (กก.)
เบสิค	70-1588	16/02/2566	03:59:34	9,340
รถบรรทุก	70-1599			6,460
รวม	520.00 บาท / คัน		คงเหลือ	2,880
ชำระเงิน				0
				2,880

ผู้ชั่งน้ำหนัก

ผู้รับสินค้า

เทศบาลนครภูเก็ต

P/27
18/

พ.ศ. ๒๕๖๒ ๒๐๐ ปี ต.ว.ศ. ๑๒๕๖๓ จ.ภูเก็ต 83000 076-250439

บริษัท บิ๊กบอส เทคโนโลยี เซอร์วิส จำกัด
 เลขที่ ๐๐๐๐๒๗๔๑๒๕
 ประเภท ช่างรถหนัก

ใบชั่งน้ำหนัก

เลขที่ ๐๐๐๐๒๗๔๑๒๕

ประเภท ช่างรถหนัก

	ทะเบียนรถ	วันที่	เวลา	น้ำหนัก (กก.)
รถบรรทุก	70-1588	17/02/2566	07:12:14	9,280
รถบรรทุก	70-1593			6,460
รวม	020.00 บาท / คัน		คงเหลือ	2,820
รวมเงิน	1,466.40 บาท		หักน้ำหนัก	0
				2,820



ผู้รับสินค้า

ผู้รับสินค้า

เทศบาลนครภูเก็ต

18/

พ.ศ. ๒๕๖๒ ๒๐๐ ปี ต.ว.ศ. ๑๒๕๖๓ จ.ภูเก็ต 83000 076-250439

บริษัท บิ๊กบอส เทคโนโลยี เซอร์วิส จำกัด
 เลขที่ ๐๐๐๐๒๗๔๔๙๘
 ประเภท ช่างรถหนัก

ใบชั่งน้ำหนัก

เลขที่ ๐๐๐๐๒๗๔๔๙๘

ประเภท ช่างรถหนัก

	ทะเบียนรถ	วันที่	เวลา	น้ำหนัก (กก.)
รถบรรทุก	70-1588	18/02/2566	02:21:50	9,120
รถบรรทุก	70-1593			6,460
รวม	020.00 บาท / คัน		คงเหลือ	2,660
รวมเงิน				0
				2,660



ผู้รับสินค้า

ผู้รับสินค้า

P.12T

เทศบาลนครภูเก็ต

๗๗

๓๔ ถนนโกลนทรี ๒๐๐ ปี ต.วิชิต อ.เมือง จ.ภูเก็ต 83000 076-250439

บริษัท บิ๊กบอส เต๋อจิน เซอร์วิส จำกัด
เลขที่ ๗๗ ถนนโกลนทรี ๒๐๐ ปี ต.วิชิต อ.เมือง จ.ภูเก็ต 83000 076-250439
เบอร์โทร ๐๗๖-๒๕๐๔๓๙

ใบชั่งน้ำหนัก
เลขที่ 0000274957
ประเภท ชั่งรถหนัก

	ทะเบียนรถ	วันที่	เวลา	น้ำหนัก (กก.)
รถเข้า	70-1588	19/02/2566	04:37:54	9,780
รถออก	70-1588			6,460
รวม	520.00 บาท / คัน		คงเหลือ	3,320
รวมเงิน	1,726.40 บาท		หักน้ำหนัก	0
			นน.สุทธิ	3,320



ผู้ชั่งน้ำหนัก

ผู้รับผิดชอบ

PKT

บริษัท บั๊กบอส เทคโนโลยี เซอร์วิส จำกัด (มหาชน) 83000 076-250439

ใบชั่งน้ำหนัก

เลขที่ 0000275361

ประเภท ชั่งรถหนัก

บริษัท บั๊กบอส เทคโนโลยี เซอร์วิส จำกัด
เลขที่ 100 หมู่ 10 ตำบลบ้านใหม่ อำเภอสว่างวีรจักร (สงข.)
บริษัท บั๊กบอส เทคโนโลยี เซอร์วิส จำกัด (70-1588)

	ทะเบียนรถ	วันที่	เวลา	น้ำหนัก (กก.)
รถเข้า	70-1588	20/02/2566	04:04:28	9,360
รถออก	70-1588	20/2/2023		6,460
รวม	520.00 บาท / คัน		คงเหลือ	2,900
เงินรวม	1,508.80 บาท		หักน้ำหนัก	0
				2,900



เทศบาลนครภูเก็ต

1921

บริษัท บั๊กบอส เทคโนโลยี เซอร์วิส จำกัด (มหาชน) 83000 076-250439

ใบชั่งน้ำหนัก

เลขที่ 0000275805

ประเภท ชั่งรถหนัก

บริษัท บั๊กบอส เทคโนโลยี เซอร์วิส จำกัด
เลขที่ 100 หมู่ 10 ตำบลบ้านใหม่ อำเภอสว่างวีรจักร (สงข.)
บริษัท บั๊กบอส เทคโนโลยี เซอร์วิส จำกัด (70-1588)

	ทะเบียนรถ	วันที่	เวลา	น้ำหนัก (กก.)
รถเข้า	70-1588	21/02/2566	04:40:16	9,200
รถออก	70-1588	21/2/2023		6,460
รวม	520.00 บาท / คัน		คงเหลือ	2,740
เงินรวม	1,424.80 บาท		หักน้ำหนัก	0
				2,740



ผู้ชั่งน้ำหนัก

ผู้รับผิดชอบ

ใบแจ้งหนี้

P/4T

บริษัท บิ๊กบอส เติจิ้น เซอร์วิส จำกัด

ใบแจ้งหนี้

เลขที่ 0000276243

บริษัท บิ๊กบอส เติจิ้น เซอร์วิส จำกัด

เลขที่ บิ๊กบอส เติจิ้น เซอร์วิส จำกัด (001.3)

บริษัท บิ๊กบอส เติจิ้น เซอร์วิส จำกัด (001.3)

ประเภท ชั่งรถหนัก

ประเภท	ทะเบียนรถ	วันที่	เวลา	น้ำหนัก (กก.)
รถบรรทุก	70-1588	27/02/2566	04:18:58	9,170
รถบรรทุก	70-1588	22/2/2023		6,460
รวม	520.00 บาท / คัน		คงเหลือ	2,710
รวม	1,409.20 บาท		หักน้ำหนัก	0
				2,710

ใบแจ้งหนี้

บริษัท บิ๊กบอส เติจิ้น เซอร์วิส จำกัด

ใบแจ้งหนี้

เลขที่ 0000276708

บริษัท บิ๊กบอส เติจิ้น เซอร์วิส จำกัด

เลขที่ บิ๊กบอส เติจิ้น เซอร์วิส จำกัด (001.3)

บริษัท บิ๊กบอส เติจิ้น เซอร์วิส จำกัด (70-1588)

ประเภท ชั่งรถหนัก

ประเภท	ทะเบียนรถ	วันที่	เวลา	น้ำหนัก (กก.)
รถบรรทุก	70-1588	23/02/2566	05:37:49	8,820
รถบรรทุก	70-1588	23/2/2023		6,460
รวม	520.00 บาท / คัน		คงเหลือ	2,360
รวม	1,227.20 บาท		หักน้ำหนัก	0
			นน.สุทธิ	2,360

เทศบาลนครภูเก็ต

P.127

ม 1 ก รัตนโกสินทร์ 200 ปี ต.วิชิต อ.เมือง จ.ภูเก็ต 83000 076-250439

บริษัท บริษัท บิ๊กบอส เต๋อจิ้น เซอร์วิส จำกัด
 สินค้า ขยะเอกชนรายเดือน (เตาเผา) (001.3)
 ผู้ขนส่ง บริษัท บิ๊กบอส เต๋อจิ้น เซอร์วิส จำกัด (70-1588)

ใบชั่งน้ำหนัก
 เลขที่ 0000277103
 ประเภท ชั่งรถหนัก

	ทะเบียนรถ	วันที่	เวลา	น้ำหนัก (กก.)
รถเข้า	70-1588	24/02/2566	04:23:12	9,250
รถออก	70-1588			6,460
ราคา	520.00 บาท / ตัน		คงเหลือ	2,790
เป็นเงิน	1,450.80 บาท		หักน้ำหนัก	0
			นน.สุทธิ	2,790



เทศบาลนครภูเก็ต

ใน

ม 1 ก รัตนโกสินทร์ 200 ปี ต.วิชิต อ.เมือง จ.ภูเก็ต 83000 076-250439

บริษัท บริษัท บิ๊กบอส เต๋อจิ้น เซอร์วิส จำกัด
 สินค้า ขยะเอกชนรายเดือน (เตาเผา) (001.3)
 ผู้ขนส่ง บริษัท บิ๊กบอส เต๋อจิ้น เซอร์วิส จำกัด (70-1588)

ใบชั่งน้ำหนัก
 เลขที่ 0000277543
 ประเภท ชั่งรถหนัก

	ทะเบียนรถ	วันที่	เวลา	น้ำหนัก (กก.)
รถเข้า	70-1588	25/02/2566	04:30:05	9,180
รถออก	70-1588			6,460
ราคา				2,720
เป็นเงิน				0
				2,720



ผู้ชั่งน้ำหนัก

ผู้รับสินค้า

PKT

เทศบาลนครภูเก็ต

ข.ร.ร. ภูเก็ต โทร. ๐๖๖ ๒๒๒๒๒๒๒๒ โทร. ๐๖๖ ๒๒๒๒๒๒๒๒ โทร. ๐๖๖ ๒๒๒๒๒๒๒๒

ใบชี้แจงน้ำหนัก

เลขที่ ๐๐๐๐๒๗๗๙๕๔

ประเภท ชั่งรถหนัก

บริษัท บิ๊กบอส เทคโนโลยี เซอร์วิส จำกัด
เลขที่ ๐๐๐๐๒๗๗๙๕๔๕ (๐๐๐๐๒๗๗๙๕๔๕)
เลขที่ ๐๐๐๐๒๗๗๙๕๔๕ (๐๐๐๐๒๗๗๙๕๔๕)

	เลขใบเสร็จ	วันที่	เวลา	น้ำหนัก (กก.)
เข้า	70-1588	26/02/2566 26-2-2๐๒๖	03:53:26	9,480
ออก	70-1590			6,460
รวม			คงเหลือ	3,020
รวม				0
รวม				3,020

เทศบาลนครภูเก็ต

ข.ร.ร. ภูเก็ต โทร. ๐๖๖ ๒๒๒๒๒๒๒๒ โทร. ๐๖๖ ๒๒๒๒๒๒๒๒ โทร. ๐๖๖ ๒๒๒๒๒๒๒๒

ใบชี้แจงน้ำหนัก

เลขที่ ๐๐๐๐๒๗๘๓๘๖

ประเภท ชั่งรถหนัก

บริษัท บิ๊กบอส เทคโนโลยี เซอร์วิส จำกัด
เลขที่ ๐๐๐๐๒๗๘๓๘๖ (๐๐๐๐๒๗๘๓๘๖)
เลขที่ ๐๐๐๐๒๗๘๓๘๖ (๐๐๐๐๒๗๘๓๘๖)

	เลขใบเสร็จ	วันที่	เวลา	น้ำหนัก (กก.)
เข้า	70-1588	27/02/2566 27-2-๒๐๒๖	05:44:26	9,280
ออก	70-1590			6,460
รวม			คงเหลือ	2,820
รวม			หักน้ำหนัก	0
รวม				2,820

เทศบาลนครภูเก็ต

ม. 1 ถนนโกลนทร์ 200 ปี ต.วิชิต อ.เมือง จ.ภูเก็ต 83000 076-250439

บริษัท บิ๊กบอส เทคโนโลยี เซอร์วิส จำกัด
เลขที่ บิ๊กบอส เทคโนโลยี เซอร์วิส จำกัด (001.3)
ผู้รับ บิ๊กบอส เทคโนโลยี เซอร์วิส จำกัด (70-1588)

ใบชั่งน้ำหนัก
เลขที่ 0000278817
ประเภท ชั่งรถหนัก

	ทะเบียนรถ	วันที่	เวลา	น้ำหนัก (กก.)
รถเข้า	70-1588	28/02/2566	05:14:05	8,740
รถออก	70-1588	28		6,460
รวม	500.00 บาท / คัน	จำนวน		2,280
เงิน				0
				2,280

DKT
พรพรพร

เทศบาลนครภูเก็ต

bu

ข 4 ถ รัตนโกสินทร์ 200 ปี ต.วิชิต อ.เมือง จ.ภูเก็ต 83000 076-250439

บริษัท บริษัท บิ๊กบอส เทคโนโลยี เซอร์วิส จำกัด [บพ-964]
สินค้า ขยะอิเล็กทรอนิกส์ (เตาเผา) (001.5)
ผู้ขนส่ง บริษัท บิ๊กบอส เทคโนโลยี เซอร์วิส จำกัด [บพ-964]

ใบขนถ่าย
เลขที่ 0000279314
ประเภท ขั้วรถหนัก

	ทะเบียนรถ	วันที่	เวลา	น้ำหนัก (กก.)
รถเข้า	บพ-964	01/03/2566	10:05:32	4,140
รถออก	บพ-964			1,910
รวม	520.00 บาท / ตัน		คงเหลือ	2,230
เก็บเงิน	1,159.60 บาท		หักน้ำหนัก	0
			นน.สุทธิ	2,230



เทศบาลนครภูเก็ต

บ.ก. ารลดภาษีมูลค่าเพิ่ม ปี ๑ ารัด ๑ ะเมือง ๑ ภูเก็ต ๘3๐๐๐ ๐76-25๐439

P127
160555

ใบซ้้งน้ำหน้ก

เลขที่ 0000279642

ประเภท ซ้้งรถหน้ก

ประเภท บ.ก. ารลดภาษีมูลค่าเพิ่ม (ลดภาษี) (๐๐1.๐)
เลขที่ บ.ก. ารลดภาษีมูลค่าเพิ่ม (๐๐1.๐)
เลขที่ บ.ก. ารลดภาษีมูลค่าเพิ่ม (๐๐1.๐)

	เลขที่บ.ก.	วันที่	เวลา	น้ำหน้ก (กก.)
บ.ก. ารลดภาษี	70-1588	02/03/2566	06:56:52	8,960
บ.ก. ารลดภาษี	70-1588			6,460
บ.ก. ารลดภาษี	520.00 บาท / หน้ก		คงเหลือ	2,500
บ.ก. ารลดภาษี			หักน้ำหน้ก	0
				00

เทศบาลนครภูเก็ต

บ.ก. ารลดภาษีมูลค่าเพิ่ม ปี ๑ ารัด ๑ ะเมือง ๑ ภูเก็ต ๘3๐๐๐ ๐76-25๐439

ใบซ้้งน้ำหน้ก

เลขที่ 0000280087

ประเภท ซ้้งรถหน้ก

ประเภท บ.ก. ารลดภาษีมูลค่าเพิ่ม (ลดภาษี) (๐๐1.๐)
เลขที่ บ.ก. ารลดภาษีมูลค่าเพิ่ม (๐๐1.๐)
เลขที่ บ.ก. ารลดภาษีมูลค่าเพิ่ม (๐๐1.๐)

	เลขที่บ.ก.	วันที่	เวลา	น้ำหน้ก (กก.)
บ.ก. ารลดภาษี	70-1588	03/03/2566	07:48:21	9,010
บ.ก. ารลดภาษี	70-1588			6,460
บ.ก. ารลดภาษี	320.00 บาท / หน้ก		คงเหลือ	2,550
บ.ก. ารลดภาษี	1,320.00 บาท		หักน้ำหน้ก	0
			นน.สุทธิ	2,550

P121
hloppr...

เทศบาลนครภูเก็ต

ม.ร.ป. กรังคนโกศลจันทร์ ๒๐๐ ปี ๓ วิชา ๓ ๓ เมือง จ. ภูเก็ต ๘๓๐๐๐ ๐๗๖-๒๕๐๔๓๙

บริษัท บิ๊กบอส เทคโนโลยี เซอร์วิส จำกัด
ชื่อย่อการลงรายการเดิน (เดาเดา) (๐๐๑.๓)
บริษัท บิ๊กบอส เทคโนโลยี เซอร์วิส จำกัด (๗๐-๑๕๘๘)

ใบขึ้นน้ำหนัก
เลขที่ ๐๐๐๐๒๘๐๔๓๘
ประเภท ขั้วรถหนัก

	ทะเบียนรถ	วันที่	เวลา	น้ำหนัก (กก.)
รถเข้า	70-1588	04/03/2566	04:45:53	9,310
รถออก	70-1588			6,460
รวม	520.00 บาท / คัน		คงเหลือ	2,850
				0
				50

	วันที่รับเงิน Date received	จำนวนเงิน Amount	เวลา Time	น้ำหนัก (กก.) Weight (kg)
รวม Total	7/3/2566	05/03/2566	05:50:33	9,150
รวม Total	7/3/2566			6,480
รวม Total				2,690
รวม Total				0
รวม Total				2,690

PKT
W000000

การพิมพ์	มหาวิทยาลัยเทคโนโลยีพระจอมเกล้าธนบุรี กรุงเทพมหานคร
ลิขสิทธิ์	สงวนลิขสิทธิ์ © ๒๕๕๕ (๒๕๕๖)
การพิมพ์	ครั้งที่ ๑: พฤษภาคม ๒๕๕๕ (๒๕๕๖) (๗๐-๑๕๕๕)

ใบขังน้ำพัก
เลขที่ 0000281266
ประเภท ขังรกรก

หมายเลข	วันที่	เวลา	น้ำหนัก (กก.)
70-1588	06/03/2566	06:03:12	9,070
70-1588			6,460
รวม	520.00 บาท / ชิ้น	คงเหลือ	2,610
รวม	1,357.20 บาท	หักน้ำหนัก	0
		นน.สุทธิ	2,610



பெரியகிணறு

เลขที่ 0000281716

[illegible]

ประเภท ขั้วรถ

[illegible]

เทศบาลนครภูเก็ต

ม.4 ก จัดปกครองพื้นที่ 200 ปี ต.วัด อ.เมือง จ.ภูเก็ต 83000 076-250439

P/KT
หน้ากระดาษ

บริษัท บิ๊กบอส เทคโนโลยี เซอร์วิส จำกัด
เลขที่ 0000282179
ประเภท ชั่งน้ำหนัก

ใบชั่งน้ำหนัก

เลขที่ 0000282179

ประเภท ชั่งน้ำหนัก

	ทะเบียนรถ	วันที่	เวลา	น้ำหนัก (กก.)
รถเข้า	70-1588	08/03/2566	08:00:40	9,030
รถออก	70-1588			6,460
รวม	520.00 บาท / คัน		คงเหลือ	2,570
ยกเว้น	1,336.40 บาท		หักน้ำหนัก	0
			รวมสุทธิ	2,570



11/03/2566 08:52:52

เทศบาลนครภูเก็ต ม.4 ก จัดปกครองพื้นที่ 200 ปี ต.วัด อ.เมือง จ.ภูเก็ต 83000 076-250439

ใบชั่งน้ำหนัก

เลขที่ 0000282572

ประเภท ชั่งน้ำหนัก

	ทะเบียนรถ	วันที่	เวลา	น้ำหนัก (กก.)
		08/03/2566	08:52:52	9,330
		9/03/2566		6,460
			คงเหลือ	2,870
			หักน้ำหนัก	0
			รวมสุทธิ	2,870

^

~

หน้ากระดาษ

เทศบาลนครภูเก็ต

ม. ๑ ถนนโกลนทร์ ๒๐๐ ปี ต. วัชิต อ.เมือง จ.ภูเก็ต 83000 076-250439

P12.T
หน้าหน้า

บริษัท บริษัท บิ๊กบอส เทคโนโลยี เซอร์วิส จำกัด
 เลขที่ ชะลอรถขนรายเดือน (เดาเดา) (๐๐1.3)
 ผู้ขนส่ง บริษัท บิ๊กบอส เทคโนโลยี เซอร์วิส จำกัด (70-1588)

ใบขนน้ำหนัก
 เลขที่ 0000282981
 ประเภท ขั้รถหนัก

	ทะเบียนรถ	วันที่	เวลา	น้ำหนัก (กก).
รถเข้า	70-1588	10/03/2566	05:53:22	9,340
รถออก	70-1593			6,460
รวม	520.00 บาท / คัน		คงเหลือ	2,880
หัก			หักน้ำหนัก	0
				2,880

เทศบาลนครภูเก็ต

ม. ๑ ถนนโกลนทร์ ๒๐๐ ปี ต. วัชิต อ.เมือง จ.ภูเก็ต 83000 076-250439

บริษัท บริษัท บิ๊กบอส เทคโนโลยี เซอร์วิส จำกัด
 เลขที่ ชะลอรถขนรายเดือน (เดาเดา) (๐๐1.3)
 ผู้ขนส่ง บริษัท บิ๊กบอส เทคโนโลยี เซอร์วิส จำกัด (70-1588)

ใบขนน้ำหนัก
 เลขที่ 0000283391
 ประเภท ขั้รถหนัก

	ทะเบียนรถ	วันที่	เวลา	น้ำหนัก (กก).
รถเข้า	70-1588	11/03/2566	05:43:17	9,410
รถออก	70-1593			6,460
รวม	520.00 บาท / คัน		คงเหลือ	2,950
หัก	1,534.00 บาท		หักน้ำหนัก	0
				2,950

PR.T
Khaibor

เทศบาลนครภูเก็ต

ข. 1 ถ.รัตนโกสินทร์ 200 ปี ต.วิชิต อ.เมือง จ.ภูเก็ต 83000 076-260439

บริษัท บริษัท บิ๊กบอส เต๋อจิน เซอร์วิส จำกัด
สินค้า ขยะเอกชนรายเดือน (เตาเผา) (001.3)
ผู้ขนส่ง บริษัท บิ๊กบอส เต๋อจิน เซอร์วิส จำกัด (70-1588)

ใบขนถ่ายน้ำหนัก
เลขที่ 0000283856
ประเภท ขั้รถหนัก

	ทะเบียนรถ	วันที่	เวลา	น้ำหนัก (กก.)
รถเข้า	70-1588	12/03/2566	08:01:58	9,960
รถออก	70-1588			6,460
รวม	520.00 บาท / ตัน		คงเหลือ	3,500
เป็นเงิน	1,820.00 บาท		หักน้ำหนัก	0
			นน.สุทธิ	3,500



เทศบาลนครภูเก็ต

ป.ร. ๖ รัตนโกสินทร์ ๒๕๖ ปี ๓ ราชด. ก.เมือง จ.ภูเก็ต ๘3๐๐๐ ๐76-25๐439

P12.T
phachan

บริษัท บิ๊กบอส เติ่อจิ้น เซอร์วิส จำกัด

ประเภท (เฉพาะ) (๐๐1.1)

ใบซังน้ำหนัก

เลขที่ 0000284135

ผู้รับ

[70-1588] (บริษัท บิ๊กบอส เติ่อจิ้น เซอร์วิส จำกัด) ภูเก็ต

	ประเภท	วันที่	เวลา	น้ำหนัก (กก.)
บริษัท	1916	13/03/2566	00:58:32	11,030
บริษัท	1916	13/03/66		6,480
รวม	520.00 บาท / ชิ้น		คงเหลือ	4,550
รวมรวม	2,366.00 บาท		หักน้ำหนัก	0
				4,550

เทศบาลนครภูเก็ต

ป.ร. ๖ รัตนโกสินทร์ ๒๕๖ ปี ๓ ราชด. ก.เมือง จ.ภูเก็ต ๘3๐๐๐ ๐76-25๐439

ใบซังน้ำหนัก

เลขที่ 0000294606

บริษัท บิ๊กบอส เติ่อจิ้น เซอร์วิส จำกัด

ประเภท (เฉพาะ) (๐๐1.3)

ผู้รับ บริษัท บิ๊กบอส เติ่อจิ้น เซอร์วิส จำกัด (70-1588)

ประเภท ซังรถหนัก

	ประเภท	วันที่	เวลา	น้ำหนัก (กก.)
บริษัท	70-1588	14/03/2566	05:19:43	9,370
บริษัท	70-1588	14/03/66		6,460
รวม	520.00 บาท / ชิ้น		คงเหลือ	2,910
รวมรวม	2,366.00 บาท		หักน้ำหนัก	0
				2,910

P127
16/03/66

เทศบาลนครภูเก็ต

บ. 1 ก. รัตนโกสินทร์ 200 ปี ต. รัชต อ. เมือง จ. ภูเก็ต 83000 076-250439

ใบชั่งน้ำหนัก

เลขที่ 0000285014

ประเภท ชั่งรถหนัก

บริษัท บริษัท บิ๊กบอส เทคโนโลยี เซอร์วิส จำกัด
เลขที่ 70-1588
ชื่อผู้ชั่ง บริษัท บิ๊กบอส เทคโนโลยี เซอร์วิส จำกัด (70-1588)

	ทะเบียนรถ	วันที่	เวลา	น้ำหนัก (กก.)
รถเข้า	70-1588	15/03/2566	03:28:31	9,110
รถออก	70-1588	15/03/66		6,460
รวม	520.00 บาท / คัน		คงเหลือ	2,650
หักเงิน	1,378.00 บาท		หักน้ำหนัก	0
			รวมสุทธิ	2,650



เทศบาลนครภูเก็ต

บ.ร.ก. รถบัสโดยสารประจำทาง ๒๐๐ ปี ต.ว.จัด.ล.เมือง จ.ภูเก็ต 83000 076-250439

PAT
พ.ค.๒๕๖๓

บริษัท บกบอส เต็มจัน เซอร์วิส จำกัด
เลขที่ใบอนุญาต (ตามพร.) (๐๐1.๓)
บริษัท บกบอส เต็มจัน เซอร์วิส จำกัด (70-1588)

ใบขังน้ำหนัก
เลขที่ 0000285446
ประเภท ขั้วรถหนัก

	เลขที่ใบอนุญาต	วันที่	เวลา	น้ำหนัก (กก.)
น้ำหนัก	70-1588	18/03/2566	05:11:06	9,130
น้ำหนัก	70-1588			6,460
รวม	520.00 บาท / คัน		คงเหลือ	2,670
หักเงิน	1,388.40 บาท		หักน้ำหนัก	0
			รวมสุทธิ	2,670

เทศบาลนครภูเก็ต

บ.ร.ก. รถบัสโดยสารประจำทาง ๒๐๐ ปี ต.ว.จัด.ล.เมือง จ.ภูเก็ต 83000 076-250439

ใน

บริษัท บกบอส เต็มจัน เซอร์วิส จำกัด
เลขที่ใบอนุญาต (ตามพร.) (๐๐1.๓)
บริษัท บกบอส เต็มจัน เซอร์วิส จำกัด (70-1588)

ใบขังน้ำหนัก
เลขที่ 0000285824
ประเภท ขั้วรถหนัก

	เลขที่ใบอนุญาต	วันที่	เวลา	น้ำหนัก (กก.)
น้ำหนัก	70-1588	17/03/2566	03:10:34	8,870
น้ำหนัก	70-1588			6,460
รวม	520.00 บาท / คัน		คงเหลือ	2,410
หักเงิน	1,253.20 บาท		หักน้ำหนัก	0
				2,410

ผู้รับเงิน

ผู้รับสินค้า

เทศบาลนครภูเก็ต

ม.ร.ป. รัตนโกสินทร์ ๒๐๐ ปี ต.ว.พัช. ต.เมือง จ.ภูเก็ต 83000 076-250439

P121
11/01/2566

ใบขังน้ำหนัก

เลขที่ 0000286240

ประเภท ขังรถหนัก

บริษัท บิ๊กบอส เทคโนโลยี เซอร์วิส จำกัด
เลขที่ 70-1588
บริษัท บิ๊กบอส เทคโนโลยี เซอร์วิส จำกัด (70-1588)

	ทะเบียนรถ	วันที่	เวลา	น้ำหนัก (กก.)
รถบรรทุก	70-1588	18/03/2566	04:38:23	8,880
รถบรรทุก				6,460
รวม				2,420
หัก				0
รวม				2,420

เทศบาลนครภูเก็ต

ม.ร.ป. รัตนโกสินทร์ ๒๐๐ ปี ต.ว.พัช. ต.เมือง จ.ภูเก็ต 83000 076-250439

ใบขังน้ำหนัก

เลขที่ 0000286670

ประเภท ขังรถหนัก

บริษัท บิ๊กบอส เทคโนโลยี เซอร์วิส จำกัด
เลขที่ 70-1588
บริษัท บิ๊กบอส เทคโนโลยี เซอร์วิส จำกัด (70-1588)

	ทะเบียนรถ	วันที่	เวลา	น้ำหนัก (กก.)
รถบรรทุก	70-1588	19/03/2566	05:12:55	9,940
รถบรรทุก	70-1588	19/03/66		6,460
รวม	520.00 บาท / คัน		คงเหลือ	3,480
หัก				0
รวม				3,480

เทศบาลนครภูเก็ต

ร.ร. รัตนโกสินทร์ 200 ปี ต.วิชิต อ.เมือง จ.ภูเก็ต 83000 076-250439

PKT
No. 157/15

ใบขังน้ำหนักรัก

เลขที่ 0000287065

ประเภท ขั้วรถหนัก

บริษัท บริษัท บกบอส เคอิจิน เซอร์วิส จำกัด
เลขที่ 70-1588
เลขที่ 70-1599

	เลขที่ใบแจ้งหนี้	วันที่	เวลา	น้ำหนัก (กก.)
ใบแจ้งหนี้	70-1588	20/03/2566	05:59:41	9,260
รถบรรทุก	70-1599			6,460
รวม				2,800
เงิน				0
รวมเงิน				2,800

เทศบาลนครภูเก็ต

ร.ร. รัตนโกสินทร์ 200 ปี ต.วิชิต อ.เมือง จ.ภูเก็ต 83000 076-250439

ใบ

ใบขังน้ำหนักรัก

เลขที่ 0000287527

ประเภท ขั้วรถหนัก

บริษัท บริษัท บกบอส เคอิจิน เซอร์วิส จำกัด
เลขที่ 70-1588
เลขที่ 70-1599

	เลขที่ใบแจ้งหนี้	วันที่	เวลา	น้ำหนัก (กก.)
ใบแจ้งหนี้	70-1588	21/03/2566	08:00:19	9,170
รถบรรทุก	70-1599			6,460
รวม	520.00 บาท / กิโล		คงเหลือ	3,310
เงิน	1,121.20 บาท		หักเงิน	0
รวมเงิน				3,310

P12.T
2005.5.17

၄ ခု ရှိပါသည်။

১. প্রকল্পের নাম
 ২. প্রকল্পের পরিচালক

10:52:25	22/3/66	9,040
10:52:25	22/3/66	9,480
10:52:25	22/3/66	2,580
10:52:25	22/3/66	2,580

ข. 4. หน่วยงานที่รับผิดชอบ ๑๐๐ ปี ศ. วัดถ. อ. เมือง จ. กาฬสินธุ์ 83๐๐0 076-250439

๑ ๑ ๐ ๒
เมษมังคละ ๖๗

L6790^d 0000299544
L6811

[illegible]

	ปีงบประมาณ ๒๕๖๓	ปีงบประมาณ ๒๕๖๔	ปีงบประมาณ ๒๕๖๕	งบรวม (บาท)
(ก) งบดำเนินงาน	70-1588	23103/2566	12:33:14	9,070
(ข) งบลงทุน	70-4589	2314/66 3		6,460
				2,010
				0
รวม (ค) = (ก) + (ข)				2,610

[illegible]

১। প্রকল্পের নাম: ১।
 ২। প্রকল্পের মূল্য: ২।

...the fact that the *Journal of Management Studies* is a leading journal in the field of management studies, and the fact that the *Journal of Management Studies* is a leading journal in the field of management studies.

P.12T
Korprach

ใบแจ้งหนี้

บริษัท บกบอส เทคโนโลยี จำกัด 83000 076-250439

ใบแจ้งหนี้

เลขที่ 0000290790

ประเภท บริการ

บริษัท บกบอส เทคโนโลยี จำกัด
เลขที่ 83000 076-250439
บริษัท บกบอส เทคโนโลยี จำกัด (70-1588)

รายการ	เลขที่ใบแจ้งหนี้	วันที่	เวลา	จำนวน (กก.)
บริการ	70-1588	26/03/2566	11:05:47	9,830
บริการ	70-1588	26/3/66		6,460
รวม	520.00 บาท / ชิ้น		ยกเว้นภาษี	3,370
รวม			รวมภาษี	0
				3,370

แบบฟอร์ม บัญชีรายวัน

ปี ๒๕๖๖ เดือน มีนาคม ปี ๒๕๖๖ จ.ภูเก็ต 83000 076-250439

PRAT
16012021

ใบขึ้นน้ำหนัก

เลขที่ 0000200201

ประเภท ชั่งรอกหนัก

บริษัท บิ๊กเบส เทอจิน เซอร์วิส จำกัด
เลขที่ 70-1588 หมู่ 10 ตำบล บิ๊กเบส อำเภอเมือง จังหวัดภูเก็ต (ร.ด. 1500)
เลขที่ 72-1592 หมู่ 10 ตำบล บิ๊กเบส อำเภอเมือง จังหวัดภูเก็ต (ร.ด. 1500)

	เลขที่ใบขึ้นน้ำหนัก	วันที่ขึ้นน้ำหนัก	เวลา	น้ำหนัก (กก.)
รถบรรทุก	70-1588	27/03/2566	11:57:37	10,090
รถบรรทุก	72-1592	27/3/66		6,460
รวม	520.00 บาท / ชั่ง		คงเหลือ	3,630
รวม	1,887.00 บาท		หักเงิน	0
			เงินคงเหลือ	3,630

แบบฟอร์ม บัญชีรายวัน

ปี ๒๕๖๖ เดือน มีนาคม ปี ๒๕๖๖ จ.ภูเก็ต 83000 076-250439

16

ใบขึ้นน้ำหนัก

เลขที่ 0000200426

ประเภท ชั่งรอกหนัก

บริษัท บิ๊กเบส เทอจิน เซอร์วิส จำกัด
เลขที่ 70-1588 หมู่ 10 ตำบล บิ๊กเบส อำเภอเมือง จังหวัดภูเก็ต (ร.ด. 1500)
เลขที่ 72-1592 หมู่ 10 ตำบล บิ๊กเบส อำเภอเมือง จังหวัดภูเก็ต (ร.ด. 1500)

	เลขที่ใบขึ้นน้ำหนัก	วันที่ขึ้นน้ำหนัก	เวลา	น้ำหนัก (กก.)
รถบรรทุก	70-1588	28/03/2566	04:24:36	8,790
รถบรรทุก	72-1592	28/3/66		6,460
รวม				2,330
รวม				0
				2,330

631471.11 1672071 35161171

บริษัท รจตการภัณฑ์ จำกัด 31 ต.วัดต. อ.เมือง จ.ภูเก็ต 83000 076-250439

PKT
พจนานุกรม

บริษัท บิ๊กบอส เทคโนโลยี เซอร์วิส จำกัด

เลขที่ บิ๊กบอส เทคโนโลยี เซอร์วิส จำกัด (001.5)

เลขที่ บิ๊กบอส เทคโนโลยี เซอร์วิส จำกัด (70 1588)

ใบแจ้งหนี้

เลขที่ 0000200970

ประเภทสินค้า

	เลขที่ใบแจ้งหนี้	วันที่	เวลา	จำนวน (กก.)
001	70-1588	29/03/2566	08:39:11	9,180
	70-1588	29/3/66		6,460
รวม	520.00 บาท / ชิ้น		คงเหลือ	2,720
รวม	1,502.80 บาท		หักหนี้	0
				2,720

เขตปกครองภูเก็ต

บริษัท รจตการภัณฑ์ จำกัด 31 ต.วัดต. อ.เมือง จ.ภูเก็ต 83000 076-250439

9.12

ใบแจ้งหนี้

เลขที่ 0000201340

ประเภทสินค้า

	เลขที่ใบแจ้งหนี้	วันที่	เวลา	จำนวน (กก.)
001	70-1588	30/03/2566	08:30:44	9,350
	70-1588	30/3/66		6,460
รวม	520.00 บาท / ชิ้น		คงเหลือ	2,890
รวม	1,502.80 บาท		หักหนี้	0
				2,890

ใบแจ้งหนี้

บริษัท ไทยพาณิชย์ จำกัด (มหาชน) เลขที่ 83000 078-250439

P12T
Wholesale

บริษัท ไทยพาณิชย์ จำกัด

ใบแจ้งหนี้

เลขที่ 0000201707

เลขที่ 0000201707

วันที่ 31/3/66

วันที่ 31/3/66

วันที่	เวลา	เลขที่	จำนวน (บาท)
70-1588	31/03/2566	10:23:57	9,030
70-1588	31/3/66		6,460
รวม			2,570
			0
			570

16/01/2563

PKI
13

แบบบันทึกการปฏิบัติงาน

มี 4 ก รัตนโกสินทร์ 200 ปี ต รัชกาลที่ 10 เมือง จ ภูเก็ต 83000 076-250439

บริษัท มกบอด เฟอร์นิเจอร์ จำกัด
 100/100 ถนนสายใหม่ (สายเก่า) (001.3)
 100/100 ถนนสายใหม่ (สายเก่า) (001.3)

ใบขึ้นน้ำหนัก
 เลขที่ 0000202119

ประเภท ชั่งรถบรรทุก

	รถบรรทุก	วันที่	เวลา	น้ำหนัก (กก.)
รถบรรทุก	70-1588	01/04/2563	06:23:38	9,140
รถบรรทุก	70-1588			6,460
รวม	520.00 บาท / ชั่ง		คงเหลือ	2,680
รวม	1,393.00 บาท		หักน้ำหนัก	0
			นน.สุทธิ	2,680



เทศบาลนครภูเก็ต

บ. ๑ ภ. รัตนโกสินทร์ 200 ปี ต. รัชต์ ถ. เมือง จ. ภูเก็ต 83000 076-250439

เลขที่ ๗

บริษัท บิ๊กบอส เทคโนโลยี เซอร์วิส จำกัด
 ๗๗๗ ถนนสายใหม่ (เกาะยาว) (ถ. ๑๐๑)
 บริษัท บิ๊กบอส เทคโนโลยี เซอร์วิส จำกัด (70-1588)

ใบแจ้งหนี้
 เลขที่ 0000292537
 ประเภท ช่างรถหนัก

	เลขที่ใบแจ้งหนี้	วันที่	เวลา	น้ำหนักรถ (กก.)
348.81	70-1588	02/04/2566	06:40:54	9,910
๗๗๗๗	70-1588	๒/๐๔/๖๖		6,460
รวม	520.00 บาท / ชั่วโมง	คงเหลือ		3,450
ชำระเงิน	๗๗๗๗ ๗๗๗๗ ๗๗๗๗	หักน้ำหนักรถ		0
				3,450

แบบฟอร์มใบแจ้งหนี้

ฟลอปดิสก์

๑๖

บ.ร. รัตนโกสินทร์ ๒๐๐ ปี ต.วิเศษ อ.เมือง จ.ภูเก็ต 83000 076-250439

ใบแจ้งหนี้

เลขที่ 0000202863

บริษัท บกบอส เทคโนโลยี เซอร์วิส จำกัด

เลขที่ ๖๖/๖๖/๖๖/๖๖/๖๖ (๖๖/๖๖) (๖๖/๖๖)

บริษัท บกบอส เทคโนโลยี เซอร์วิส จำกัด (๖๖/๖๖)

ประเภท ห้างสรรพสินค้า

	เลขที่ใบแจ้งหนี้	วันที่	เวลา	จำนวน (บาท)
รวม	70-1588	03/04/2566	03:24:55	9,130
รวม	70-1588	3/A/66		6,460
รวม	520.00 บาท / หัก		คงเหลือ	2,670
รวม	1,355.40 บาท		หักหนี้	0
				2,670

แบบฟอร์มใบแจ้งหนี้

๑๖

บ.ร. รัตนโกสินทร์ ๒๐๐ ปี ต.วิเศษ อ.เมือง จ.ภูเก็ต 83000 076-250439

ใบแจ้งหนี้

เลขที่ 0000203344

บริษัท บกบอส เทคโนโลยี เซอร์วิส จำกัด

เลขที่ ๖๖/๖๖/๖๖/๖๖/๖๖ (๖๖/๖๖) (๖๖/๖๖)

บริษัท บกบอส เทคโนโลยี เซอร์วิส จำกัด (๖๖/๖๖)

ประเภท ห้างสรรพสินค้า

	เลขที่ใบแจ้งหนี้	วันที่	เวลา	จำนวน (บาท)
รวม	70-1588	04/04/2566	06:52:15	9,030
รวม	70-1588	A-A/66		6,460
รวม	520.00 บาท / หัก		คงเหลือ	2,570
รวม	1,355.40 บาท		หักหนี้	0
			นน.สุทธิ	2,570

เทศบาลนครภูเก็ต

happysan

9.2

ร. 4 ก. รถบรรทุก 200 ปี ต. วัชต. ต. เมือง จ. ภูเก็ต 83000 076-250439

บริษัท นกบอส เฟอร์นิเจอร์ จำกัด

เลขที่ 100/100 ถนนวิภาวดี (ซอย 100) (ต. 100)

บริษัท นกบอส เฟอร์นิเจอร์ จำกัด (ร. 4 100)

ใบแจ้งหนี้

เลขที่ 0000202847

ประเภทสินค้า

วันที่	เลขที่ใบแจ้งหนี้	วันที่	เวลา	จำนวนเงิน (บาท)
05/04/2566	70-1588	05/04/2566	09:30:50	9,150
	70-1588	6/4/66		6,460
				2,090
				0
				2,690

เทศบาลนครภูเก็ต

10.2

ร. 4 ก. รถบรรทุก 200 ปี ต. วัชต. ต. เมือง จ. ภูเก็ต 83000 076-250439

บริษัท นกบอส เฟอร์นิเจอร์ จำกัด

เลขที่ 100/100 ถนนวิภาวดี (ซอย 100) (ต. 100)

บริษัท นกบอส เฟอร์นิเจอร์ จำกัด (ร. 4 100)

ใบแจ้งหนี้

เลขที่ 0000204224

ประเภทสินค้า

วันที่	เลขที่ใบแจ้งหนี้	วันที่	เวลา	จำนวนเงิน (บาท)
06/04/2566	70-1588	06/04/2566	07:40:05	9,030
	70-1588	6/4/66		6,460
				2,570
				0
				2,570

กรมการขนส่งทางบก

พ.อ.วิมล ใจดี

ก.ร. ๓ ถนนพหลโยธิน ๖๐๐ ไร่ ๑ ไร่ ๑ งาน ๑๐ ตารางวา กรุงเทพมหานคร ๑๐๖๐๐ ๐๗๖-๒๕๐๔๓๙

กรมการขนส่งทางบก กรุงเทพมหานคร

ใบแจ้งหนี้

เลขที่ใบแจ้งหนี้ ๐๐๐๐๒๐๔๖๗

เลขที่ ๐๐๐๐๒๐๔๖๗

วันที่ ๐๗/๐๔/๖๖

วันที่ ๐๗/๐๔/๖๖

รายการ	จำนวน	อัตรา	รวม	ชำระ (บาท)
ค่าโดยสาร	๗๐-๑๕๖๖	๐/๑๐๔/๒๕๖๖ ๗/๐๔/๖๖	๐/๒๓:๒๙	๙,๐๑๐
ค่าบำรุง	๗๐-๑๕๐๐			๖,๔๕๐
รวม	๑๔๐,๐๐		๒๕,๕๕๐	๒,๕๕๐
รวม	๑,๕๒๐,๐๐		๐	๒,๕๕๐

ใบแจ้งหนี้ (Invoice)

เลขที่ใบแจ้งหนี้: 0000205092 | วันที่ออกใบแจ้งหนี้: 08/04/2566 | โทร: 83000 076-250439

941
พ.ศ. 2566

บริษัท ไทยพาณิชย์ จำกัด (มหาชน)

ใบแจ้งหนี้

เลขที่ใบแจ้งหนี้: 0000205092

วันที่ออกใบแจ้งหนี้: 08/04/2566

เลขที่ใบแจ้งหนี้: 0000205092

รายการ (Description)	วันที่ (Date)	เวลา (Time)	จำนวน (Amount)
TH 1443	08/04/2566	07:13:29	9,100
TH 1443	8/04/66		6,460
รวม (Total)			2,040
			0
			2,640



22

๑ ๒ ๓ ๔
เบื่องหน้าหน้า

เลขที่ 0000295452

[illegible]

114334

วันที่รับเข้า	เลขที่ใบรับเข้า	วันที่รับเข้า	จำนวนเงิน (บาท)
09/04/2566	70-1538	04:57:50	9,860
09/04/2566	70-1538	04:57:50	6,460
09/04/2566	70-1538	04:57:50	3,400
09/04/2566	70-1538	04:57:50	0
09/04/2566	70-1538	04:57:50	3,400

เทศบาลนครภูเก็ต

ม 1 ถ รันโกสินทร์ 200 ปี ต ราชิต อ เมือง จ.ภูเก็ต 83000 076-250439

16/04/66

ใบขังน้ำหนักร

เลขที่ 0000295921

ประเภท ขั้วรถหนัก

บริษัท บกบอส เต่อจีน เซอร์วิส จำกัด
 10/04/2566 (ตราประทับ)
 บกบอส เต่อจีน เซอร์วิส จำกัด (70 1588)

	ทะเบียนรถ	วันที่	เวลา	น้ำหนัก (กก.)
รถบรรทุก	70-1588	10/04/2566	04:14:52	9,460
	70 1599	10/4/66		6,460
รวม	520.00 บาท / ลิ้น		คงเหลือ	3,000
			หักน้ำหนัก	0
				3,000



เทศบาลนครภูเก็ต

บ 1 กรังคนโกสินทร์ 200 ปี ต วัชิต อ เมือง จ ภูเก็ต 83000 076-250439

1601588

บริษัท บักบอส เตอจิน เซอร์วิส จำกัด
 เลขที่ บอกรถยนต์ (เตาเผา) (001.3)
 บริษัท บักบอส เตอจิน เซอร์วิส จำกัด (70 1588)

ใบขังน้ำหนัก
 เลขที่ 0000296294
 ประเภท ขังรถหนัก

	เลขที่ใบขังน้ำหนัก	วันที่	เวลา	น้ำหนัก (กก.)
รถบรรทุก	70-1588	11/04/2566	06:33:02	9,000
รถบรรทุก	70 1588			6,460
รวม	520.00 บาท / คัน		คงเหลือ	2,540
หักเงิน	1,320.00 บาท		หักน้ำหนัก	0
			นน.สุทธิ	2,540



เทศบาลนครภูเก็ต

บ 1 กรังคนโกสินทร์ 200 ปี ต วัชิต อ เมือง จ ภูเก็ต 83000 076-250439

บริษัท บักบอส เตอจิน เซอร์วิส จำกัด
 เลขที่ บอกรถยนต์ (เตาเผา) (001.3)
 บริษัท บักบอส เตอจิน เซอร์วิส จำกัด (70 1588)

ใบขังน้ำหนัก
 เลขที่ 0000296737
 ประเภท ขังรถหนัก

	เลขที่ใบขังน้ำหนัก	วันที่	เวลา	น้ำหนัก (กก.)
รถบรรทุก	70-1588	12/04/2566	06:50:52	8,860
รถบรรทุก	70 1588			6,460
รวม	00.00 บาท / คัน		คงเหลือ	2,400
หักเงิน	60.00 บาท		หักน้ำหนัก	0
				2,400



ใบแจ้งหนี้

บริษัท ทรานส์เทคโนโลยี จำกัด 200 ปี ต.ราชพฤกษ์ อ.เมือง จ.สุโขทัย 83000 076-250439

9 พ.ค. 2563

ใบแจ้งหนี้

เลขที่ 0000297173

ประเภท สัญญาเช่า

บริษัท ทรานส์เทคโนโลยี จำกัด
เลขที่ 100/100 ถนนวิภาวดีรังสิต (ซอย 100) (จ.ปทุมธานี)
เลขที่ 100/100 ถนนวิภาวดีรังสิต (ซอย 100) (จ.ปทุมธานี)

วันที่	เลขที่ใบแจ้งหนี้	วันที่ออกใบแจ้งหนี้	เวลา	จำนวนเงิน (บาท)
01/04/2563	70-1588	13/04/2563	06:22:12	9,160
01/04/2563	70-1588	13/04/2563		6,460
รวม	520.00 บาท / ชั่วโมง		คงเหลือ	2,700
รวมรวม	1,404.00 บาท		หักภาษีมูลค่าเพิ่ม	0
			รวมสุทธิ	2,700



ใบแจ้งหนี้

บริษัท ทรานส์เทคโนโลยี จำกัด 200 ปี ต.ราชพฤกษ์ อ.เมือง จ.สุโขทัย 83000 076-250439

14 พ.ค. 2563

ใบแจ้งหนี้

เลขที่ 0000297401

ประเภท สัญญาเช่า

บริษัท ทรานส์เทคโนโลยี จำกัด
เลขที่ 100/100 ถนนวิภาวดีรังสิต (ซอย 100) (จ.ปทุมธานี)
เลขที่ 100/100 ถนนวิภาวดีรังสิต (ซอย 100) (จ.ปทุมธานี)

วันที่	เลขที่ใบแจ้งหนี้	วันที่ออกใบแจ้งหนี้	เวลา	จำนวนเงิน (บาท)
01/04/2563	70-1588	14/04/2563	04:27:21	10,080
รวมรวม	70-1588	14/04/2563		6,460
รวม	520.00 บาท / ชั่วโมง		คงเหลือ	3,620
รวมรวม	1,882.40 บาท		หักภาษีมูลค่าเพิ่ม	0
			รวมสุทธิ	3,620



Wassan 2nd

บริษัท บกบออส เทคโนโลยี เซอร์วิส จำกัด

(มหาชน) (จำกัด)

เลขที่ ๑๐๐ ถนนสุขุมวิท แขวงคลองเตย เขตคลองเตย กรุงเทพมหานคร ๑๐๑๑๐

โทรศัพท์ : ๐๒-๖๕๕-๘๙๐๐ โทรสาร : ๐๒-๖๕๕-๘๙๐๑

เว็บไซต์ : www.bkboos.com

เลขที่ 0000297909

၂၀၁၁-၂၀၁၂ ခုနှစ်
အထွေထွေအချက်အလက်

ลำดับ	ชื่อรายการ	วันที่	เวลา	จำนวน (กก.)
1	ข้าวเปลือก	15/04/2566	06:49:23	10,270
2	ข้าวเปลือก	15/4/66		6,460
รวม	520.00 บาท / กิโล		คงเหลือ	3,810
รวม	1,981.20 บาท		หักเงินต้น	0
				3,810

2 end

[illegible]

0000298277

୧। ଶ୍ରୀମତୀ ଶ୍ରୀମତୀ
 ଶ୍ରୀମତୀ ଶ୍ରୀମତୀ

	วันที่	เลขที่	เวลา	จำนวนเงิน (บาท)
รวม	70-1583	16/04/2566 16/A/66	05:30:37	10,980
	70-1583			6,460
รวม	520.00 บาท / ๖๖		ทั้งหมด	4,520

กรมการปกครอง กระทรวงมหาดไทย

ม.ร.ป. กรุงเทพมหานคร ๒๐๐ ปี ต.ราชดำเนิน เขตดุสิต กรุงเทพมหานคร ๑๐๐๐๐ ๐๗๖-๒๕๐๔๓๙

ใบแจ้งหนี้

เลขที่ ๐๐๐๐๒๐๘๖๗๐

ประเภท หนี้หลัก

นาย บัณฑิต เตชะวิเศษ จำกัด

เลขที่ บัญชี (๐๐๐๐๐๐) (๐๐๐๐๐๐)

เลขที่ บัญชี (๐๐๐๐๐๐) (๐๐๐๐๐๐)

	เลขที่	วันที่	เวลา	หนี้หลัก (บาท)
๐๐๐๐๐๐	๗๐-๑๕๘๘	๑๗/๐๔/๒๕๖๖	๐๗:๑๗:๑๐	๑๐,๖๑๐
๐๐๐๐๐๐	๗๐-๑๕๘๘	๑๗/๔/๖๖		๖,๔๖๐
๐๐๐๐๐๐	๖๖๖.๐๐	๖๖๖.๐๐	๖๖๖.๐๐	๔,๑๕๐
๐๐๐๐๐๐				๐
				๑,๑๕๐

กรมการปกครอง กระทรวงมหาดไทย

ม.ร.ป. กรุงเทพมหานคร ๒๐๐ ปี ต.ราชดำเนิน เขตดุสิต กรุงเทพมหานคร ๑๐๐๐๐ ๐๗๖-๒๕๐๔๓๙

ใบแจ้งหนี้

เลขที่ ๐๐๐๐๒๐๐๑๑๒

ประเภท หนี้หลัก

นาย บัณฑิต เตชะวิเศษ จำกัด

เลขที่ บัญชี (๐๐๐๐๐๐) (๐๐๐๐๐๐)

เลขที่ บัญชี (๐๐๐๐๐๐) (๐๐๐๐๐๐)

	เลขที่	วันที่	เวลา	หนี้หลัก (บาท)
๐๐๐๐๐๐	๗๐-๑๕๘๘	๑๘/๐๔/๒๕๖๖	๐๗:๕๐:๒๒	๑๐,๕๕๐
๐๐๐๐๐๐	๗๐-๑๕๘๘	๑๘/๔/๖๖		๖,๔๖๐
๐๐๐๐๐๐	๖๖๖.๐๐	๖๖๖.๐๐	๖๖๖.๐๐	๔,๐๐๐
๐๐๐๐๐๐				๐
				๔,๐๐๐

แบบฟอร์มใบแจ้งหนี้

หน้า ๑
๑๖๐/๖๖

บริษัท อีอีซี จำกัด (มหาชน) เลขที่ ๘๓๐๐๐ ๐๗๖-๒๕๐๔๓๙

บริษัท อีอีซี จำกัด (มหาชน)

เลขที่ ๐๐๐๐๒๐๐๕๓๐

วันที่ ๑๙/๐๔/๖๖

บริษัท อีอีซี จำกัด (มหาชน)

ใบแจ้งหนี้

เลขที่ ๐๐๐๐๒๐๐๕๓๐

ประเภท	เลขที่	วันที่	เวลา	จำนวน (บาท)
ค่าเช่า	๗๐-๑๕๘๘	๑๙/๐๔/๖๖	๐๗:๒๖:๓๕	๙,๑๖๐
ค่าเช่า	๗๐-๑๕๘๘	๑๙/๐๔/๖๖		๖,๔๖๐
				๒,๗๐๐
				๐
				๒,๗๐๐

แบบฟอร์มใบแจ้งหนี้

หน้า ๑
๑๖๐/๖๖

บริษัท อีอีซี จำกัด (มหาชน) เลขที่ ๘๓๐๐๐ ๐๗๖-๒๕๐๔๓๙

บริษัท อีอีซี จำกัด (มหาชน)

เลขที่ ๐๐๐๐๒๐๐๕๓๐

วันที่ ๒๐/๐๔/๖๖

บริษัท อีอีซี จำกัด (มหาชน)

ใบแจ้งหนี้

เลขที่ ๐๐๐๐๒๐๐๕๓๐

ประเภท	เลขที่	วันที่	เวลา	จำนวน (บาท)
ค่าเช่า	๗๐-๑๕๘๘	๒๐/๐๔/๖๖	๐๗:๐๙:๒๘	๙,๒๓๐
ค่าเช่า	๗๐-๑๕๘๘	๒๐/๐๔/๖๖		๖,๔๖๐
				๒,๗๗๐
				๐
				๒,๗๗๐

20/05/2021

15

๑ ๒ ๓ ๔
เบญจพักตร์

15114 0000300349

[illegible]

...the fact that the *Journal of Management Studies* is a leading journal in the field of management studies, and the fact that the *Journal of Management Studies* is a leading journal in the field of management studies.

1885

มี 4 ถัดบนไปเส้นทแยง 200 ปี ต.วิเศษ อ.เมือง จ.บุรีรัมย์ 83000 076-250439

๑๖๕๖
เบ๊ซ่งห่ไต่ห่ก

0000300749

[illegible]

...the fact that the *Journal of Management Studies* is a leading journal in the field of management studies, and the fact that the *Journal of Management Studies* is a leading journal in the field of management studies.

ใบเสร็จรับเงิน

มี 4 ถังพลาสติก 200 ลิตร วัสดุ อ.เมือง จ.ภูเก็ต 83000 076-250439

บริษัท บิ๊กมอส เทคโนโลยี เซอร์วิส จำกัด
 100/100 ถนนวิภาวดีรังสิต (ก.พ.ร.) (001.0)
 100/100 ถนนวิภาวดีรังสิต เซอร์วิส จำกัด (70-1588)

ใบเสร็จรับเงิน
 เลขที่ 0000301143
 ประเภท ขั้วรถเหล็ก

วันที่	เลขที่ใบเสร็จรับเงิน	วันที่รับเงิน	เวลา	จำนวนเงิน (กก.)
23/04/2566	70-1588	23/04/2566	07:53:48	9,680
23/04/2566	70-1588			6,460
รวม	520.00 บาท / ชิ้น		คงเหลือ	3,220
รวม				0
				220

วันที่ 15/04/66

Noting 9/21

บริษัท บีกบอส เทคโนโลยี จำกัด 200 ปี ต.วิชัย อ.เมือง จ.ภูเก็ต 83000 076-250439

บริษัท บีกบอส เทคโนโลยี จำกัด

ใบชี้แจงหนี้

เลขที่ 0000301500

วันที่ 15/04/66

วันที่ 15/04/66

วันที่	จำนวนเงิน	วันที่	จำนวนเงิน (บาท)
24/04/66	24/04/66	07/47:12	9,570
24/04/66	24/04/66		6,460
24/04/66	24/04/66		3,110
24/04/66	24/04/66		0
24/04/66	24/04/66		3,110

เทศบาลนครภูเก็ต

9/21

บริษัท บีกบอส เทคโนโลยี จำกัด 200 ปี ต.วิชัย อ.เมือง จ.ภูเก็ต 83000 076-250439

บริษัท บีกบอส เทคโนโลยี จำกัด

ใบชี้แจงหนี้

บริษัท บีกบอส เทคโนโลยี จำกัด (เฉพาะ) (001.3)

เลขที่ 0000301895

บริษัท บีกบอส เทคโนโลยี จำกัด (70 1588)

ประเภท ชำระหนี้

วันที่	จำนวนเงิน	วันที่	จำนวนเงิน (บาท)
25/04/66	25/04/66	07:30:44	9,550
25/04/66	25/04/66		6,460
25/04/66	25/04/66		3,090
25/04/66	25/04/66		0
25/04/66	25/04/66		3,090

เทศบาลนครภูเก็ต

Handwritten signature and date: 16/1

ร.ร. ภูเก็ต 200 ปี ต.วัด อ.เมือง จ.ภูเก็ต 83000 076-250439

บริษัท บกบอส เทคโนโลยี เซอร์วิส จำกัด
 บริษัท บกบอส เทคโนโลยี เซอร์วิส จำกัด (มหาชน) (ร.ร. 200)
 บริษัท บกบอส เทคโนโลยี เซอร์วิส จำกัด (ร.ร. 1500)

ใบแจ้งหนี้
 เลขที่ 0000302201
 บริษัท บกบอส เทคโนโลยี เซอร์วิส จำกัด

วันที่	เลขที่ใบแจ้งหนี้	วันที่ออกใบแจ้งหนี้	เวลา	จำนวนเงิน (บาท)
26/04/66	70-1588	26/04/2566	07:32:44	9,260
26/04/66	70-1599	26/04/66		6,460
รวม	500.00 บาท			2,000
รวม				0
				2,800

เทศบาลนครภูเก็ต

Handwritten signature and date: 16/1

ร.ร. ภูเก็ต 200 ปี ต.วัด อ.เมือง จ.ภูเก็ต 83000 076-250439

บริษัท บกบอส เทคโนโลยี เซอร์วิส จำกัด
 บริษัท บกบอส เทคโนโลยี เซอร์วิส จำกัด (มหาชน) (ร.ร. 200)
 บริษัท บกบอส เทคโนโลยี เซอร์วิส จำกัด (ร.ร. 1500)

ใบแจ้งหนี้
 เลขที่ 0000302665
 บริษัท บกบอส เทคโนโลยี เซอร์วิส จำกัด

วันที่	เลขที่ใบแจ้งหนี้	วันที่ออกใบแจ้งหนี้	เวลา	จำนวนเงิน (บาท)
27/04/66	70-1588	27/04/2566	08:42:05	9,040
27/04/66	70-1599	27/04/66		6,460
รวม	500.00 บาท			2,580
รวม	1,341 บาท			0
				2,580

ใบแจ้งหนี้

15/04/66 928

บริษัท อีอีซี จำกัด (มหาชน) เลขที่ 83000 076-250439

บริษัท อีอีซี จำกัด (มหาชน)

เมืองพัทยา

เลขที่ 0000203057

เลขที่ 0000203057

วันที่ 28/04/2566

วันที่ 28/04/2566

ประเภท	เลขที่	วันที่	เวลา	จำนวน (บาท)
ค่าเช่า	70-1588	28/04/2566	06:41:30	8,950
ค่าเช่า	70-1589	28/04/2566		6,460
รวม	520.00 บาท / ชม			2,490
รวม				0
รวม				2,490

ใบแจ้งหนี้

928

บริษัท อีอีซี จำกัด (มหาชน) เลขที่ 83000 076-250439

บริษัท อีอีซี จำกัด (มหาชน)

เมืองพัทยา

เลขที่ 0000303499

เลขที่ 0000303499

วันที่ 29/04/2566

วันที่ 29/04/2566

ประเภท	เลขที่	วันที่	เวลา	จำนวน (บาท)
ค่าเช่า	70-1588	29/04/2566	06:53:30	9,180
ค่าเช่า	70-1589	29/04/2566		6,460
รวม	520.00 บาท / ชม			2,720
รวม				0
รวม				2,720

25012507
7282

[illegible][illegible]

วันที่	รายการ	จำนวน	รวม
30/11/66	30/11/66	9,560	
30/11/66	30/11/66	6,460	
30/11/66	30/11/66	3,100	
30/11/66	30/11/66	0	
30/11/66	30/11/66	3,100	

6.12 ตัวอย่างเอกสารรายงานการทำความสะอาด

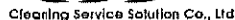

บริษัท คลีนนิ่ง เซอร์วิส โซลูชั่น จำกัด

ตารางแผนการทำงาน หน่วยงานชั้นตรีด ภูเก็ต พลอเรสต้า ประจำปี 2566

[illegible]

[illegible]

ที่	รายละเอียดงาน	ความถี่	เดือนที่ปฏิบัติงาน ประจำปี 2566												หมายเหตุ
			ม.ค	ก.พ	มี.ค	เม.ย	พ.ค	มิ.ย	ก.ค	ส.ค	ก.ย	ต.ค	พ.ย	ธ.ค	
47	เช็ดฝุ่นเสากลม ชั้น 1	1 ครั้ง / เดือน	✓	✓	✓	✓	✓	✓	✓	✓	✓	✓	✓	✓	
48	เช็ดฝุ่นเสากลม ชั้น 2	1 ครั้ง / เดือน	✓	✓	✓	✓	✓	✓	✓	✓	✓	✓	✓	✓	
49	เช็ดฝุ่นเสากลม ชั้น 3	1 ครั้ง / เดือน	✓	✓	✓	✓	✓	✓	✓	✓	✓	✓	✓	✓	
50	ทำความสะอาดส่วนสูง Luxury	1 ครั้ง / เดือน	✓	✓	✓	✓	✓	✓	✓	✓	✓	✓	✓	✓	
51	ทำความสะอาดห้องปั๊มน้ำบาด แผนกงานระบบ	1 ครั้ง / เดือน	✓	✓	✓	✓	✓	✓	✓	✓	✓	✓	✓	✓	
52	ทำความสะอาดห้องปั๊มน้ำย่อย แผนกงานระบบ	1 ครั้ง / เดือน	✓	✓	✓	✓	✓	✓	✓	✓	✓	✓	✓	✓	
53	ทำความสะอาดกวาดม็อบห้อง GEN แผนกงานระบบ	1 ครั้ง / เดือน	✓	✓	✓	✓	✓	✓	✓	✓	✓	✓	✓	✓	
54	ทำความสะอาดกวาดม็อบห้อง SUB แผนกงานระบบ	1 ครั้ง / เดือน	✓	✓	✓	✓	✓	✓	✓	✓	✓	✓	✓	✓	
55	ทำความสะอาดส่วนสูงขัดล้างพื้นจุดนั่งพักลานทุเรียน	1 ครั้ง / เดือน	✓	✓	✓	✓	✓	✓	✓	✓	✓	✓	✓	✓	
56	ทำความสะอาดส่วนสูงขัดคราบตะไคร่น้ำ รอบอาคาร	1 ครั้ง / เดือน	✓	✓	✓	✓	✓	✓	✓	✓	✓	✓	✓	✓	
57	ทำความสะอาดส่วนสูงป้ายบอกทาง รอบอาคาร	1 ครั้ง / เดือน	✓	✓	✓	✓	✓	✓	✓	✓	✓	✓	✓	✓	
58	อบรมพนักงานทำความสะอาด	3 ครั้ง / เดือน	✓			✓			✓			✓			
59	ทำความสะอาดบันไดหนีไฟ	3 ครั้ง / เดือน	✓			✓			✓			✓			
60	ทำความสะอาดถังปั๊มน้ำ ชั้น G	3 ครั้ง / เดือน		✓			✓			✓			✓		
61	ทำความสะอาดกวาดม็อบ / เช็ดฝุ่นส่วนสูง ห้อง AHU	3 ครั้ง / เดือน		✓			✓			✓			✓		
62	ทำความสะอาดขัดล้างพื้น ห้อง GEN แผนกงานระบบ	3 ครั้ง / เดือน			✓			✓			✓			✓	
63	ทำความสะอาดขัดล้างพื้น ห้อง SUB แผนกงานระบบ	3 ครั้ง / เดือน			✓			✓			✓			✓	
64	ขัดล้างพื้นลานจอดรถ	6 ครั้ง / เดือน						✓						✓	
65	ทำความสะอาดเช็ดฝุ่นท่อ ลานจอดรถ	6 ครั้ง / เดือน						✓						✓	